TIEMPO PARA SANTIAGO
HOY: Bueno, algo nuboso
EDICION DE 24 PAGINAS

LA NACION

LUNES 26 DE MAYO DE 1952
SANTIAGO DE CHILE
Precio: $ 4.-

U. DE CHILE GANO A COLO COLO 1 POR 0

PARTIDO CON BOCHORNOS.— Fué el que ganó la "U" a Colo Colo, 1 por 0. A los 21' del segundo tiempo, el árbitro Mac Kenna dió por terminado el match, al no respetar Farías una decisión suya. En el grabado, Hugo Núñez y Morales disputan la pelota con la cabeza.

AUDAX VENCE A GREEN CROSS.— Con fuerte cabezazo por bajo, Apiolaza emplea seriamente a Chirinos. Audax ganó 1-0

SU ULTIMO PARTIDO.— Buena atajada del Dr. Mario Ibáñez, arquero de la "U", y que ayer se despidió de su club para radicarse en Potrerillos.

LA PROXIMA FECHA DEL CAMPEONATO

Entre el sábado y domingo próximos deberán jugarse los encuentros que corresponden a la segunda fecha del campeonato profesional de fútbol de 1952, de acuerdo al siguiente programa:

Ferrobadminton con Universidad Católica.

Unión Española con Universidad de Chile.

Colo Colo con Wanderers.

Magallanes con Everton.

Green Cross con Iberia, y

Audax Italiano con Santiago Morning.

La designación de canchas y demás pormenores se determinarán en la sesión que celebrará esta tarde la Asociación Central de Fútbol. Se puede, sí, adelantar que a Wanderers le corresponderá venir a Santiago a medirse con Colo Colo, mientras que Everton recibirá en su cancha de Viña la visita de Magallanes.

U. CATOLICA SUPERO 3-2 AL SANTIAGO.— Expósito, arquero del Santiago, interviene con seguridad en un tiro alto.

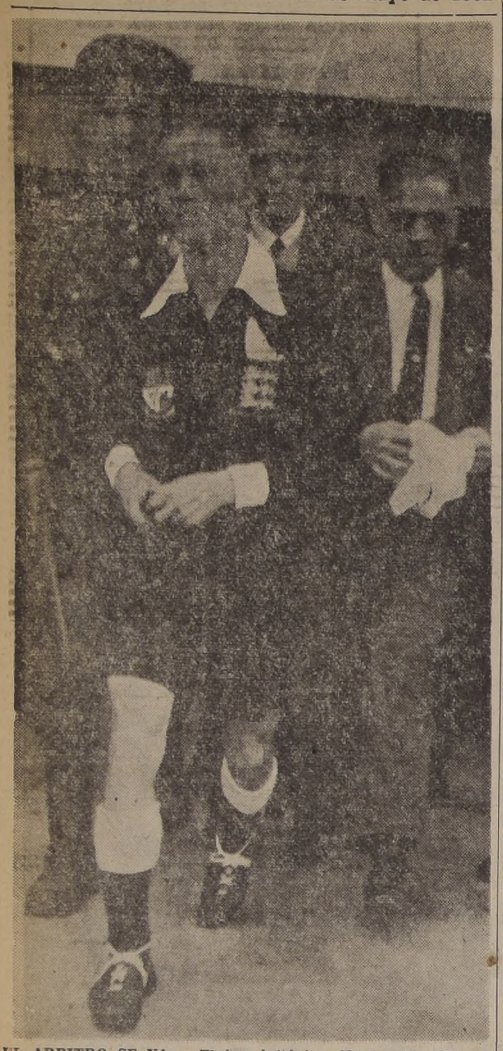

EL ARBITRO SE VA.— El juez británico, Charles Mac Kenna, se dirige a su camarín, acompañado por Carabineros y por el dirigente de Colo Colo, señor Bustos, luego de inútil espera para que Farías acatara una sanción suya. Con ello, Mac Kenna dió término reglamentario al match, a los 21' del segundo tiempo y cuando ganaba la "U" por 1 a 0

Ayer

FUTBOL

Torneo Profesional. — Universidad de Chile (1) Colo Colo (0); Universidad Católica (3) Santiago Morning (2); Audax Italiano (1) Green Cross (0).

En Valparaíso: Wanderers (4) Unión Española (2).

Torneo Provincial. — Unión Condell (2) Walter Muller (2); final.

Torneo Regional. — Lord Cochrane (3) Fanaloza (0); Caupolicán (5) Marcos Serrano (4); Schwager (2) Minerales (2); Naval (1) Vipla (0); Lota (3) Minerales (1); Fiap (1) Gente de Mar (0); Palacios (3) Universitario (1); San Vicente (6) Fernández Vial (1).

Certamen argentino. — River Plate (2) Racing (1); Independiente (2) Ferrocarril (0); Newells (3) Platense (1); Estudiantes (1) Rosario (1); Lanús (3) Vélez (2); Boca (0) Banfield (0); Chacarita (2) Huracán (1); San Lorenzo (3) Atlanta (1).

En Dinamarca.— Escocia (2) Dinamarca (1).

En Uruguay. — Peñarol (4) Wanderers (0); Rampla (5) Defensor (2); Danubio (1) Central (0); River (3) Liverpool (1); Cerro (6) Fénix (3).

En España. — Barcelona (4) Valencia (2).

BASQUETBOL

Match amistoso. — Seleccionado Chile (40) Chilena de Valparaíso (37).

TENIS

Torneo profesional. (Final).— Carlos Ayala, campeón, al vencer por 6|4 y 6|0 a Ignacio Gallegullos.

Dobles: Armando Ibarra-Carlos Ayala, campeones, al ganar a Hernán Guzmán-Ignacio Gallegullos por 6|3 y 6|3.

RUGBY

Torneo de Santiago. — Stade Francais (9) U. de Chile (3).

CICLISMO

Doble Puntilla Salazar.— 1.o Guillermo Zamora (Cic); 2.o Héctor Droguett (Unión); 3.o Manuel Arenas (Cic).

PESAS

Categoría mediopesado.— 1.o René Castell (Club Kurt Michel).

PALMEIRAS EN MEXICO.— Escena del encuentro internacional de fútbol jugado en ciudad de México, donde el Palmeiras, de Sao Paulo, venció al León, campeón azteca, por la cuenta de 2 a 0. Los brasileños, que lucen camiseta obscura, están cumpliendo una temporada de cinco partidos.— (Foto UNITED PRESS)

Fué un espectáculo vergonzoso

Lo sucedido en el match de Colo Colo con la U. de Chile

CANCHA: Estadio Nacional.
PUBLICO: 17.006 personas.
RECAUDACION: $ 375.155.
SOCIOS: 3,185 de Colo Colo y 1.820 de la "U".
PRELIMINAR: Colo Colo B, 2; U. de Chile B, 1.
ARBITROS: Charles Mac Knenna, Rafael Pardo y Germán Díaz.
UNIVERSIDAD DE CHILE (azules): Mario Ibáñez (capitán); Luis Alamos y Salvador Arenas; Juan Negri, Miguel Busquets y Hugo Núñez; Braulio Musso, José Silva, José Passeiro, Santiago Quintana y Eugenio Núñez.
GOLEADOR: Passeiro.
COLO COLO (albos): Misael Escutti (capitán); Arturo Farías y José Campos; Caupolicán Peña, Osvaldo Sáez y Antonio Valjalo; Julio Vial, Antonio Morales, Fernando Campos, Manuel Muñoz y Rafael Zamorano.
GOLES: A los 35' del primer tiempo, avanzó Quintana cargado por Farías, habilitó con toda inteligencia, hacia atrás, a PASSEIRO, quien no tuvo dificultad para vencer la valla alba con un tiro bajo, pues Escutti había salido del marco ante el primer amago de Quintana. (U. de Chile, 1; Colo Colo, 0).

Reglamentariamente, el partido duró hasta los 21' del segundo período, cuando el árbitro lo dió por terminado, al no obedecer Farías un fallo de expulsión y luego de esperar 5' minutos. En ese lapso, no hubo goles. El score quedó: U. de Chile, 1; Colo Colo, 0.

37' más tarde, y para completar el partido, aunque ya en forma amistosa, entró a la cancha el árbitro oficial señor José Luis Silva y se jugaron los 24' restantes. Busquets, al servir con buen éxito el tiro penal, ordenado anteriormente por Mr. Mac Kenna, dejó el marcador en 2 a 0. Después, Morales, hizo dos tantos para los albos con golpes de cabeza.

Al no acatar el jugador de Colo Colo, Arturo Farías, la sanción de expulsión que le aplicó el árbitro Charles Mac Kenna, por haberlo insultado y zamarreado, y luego de esperar los cinco minutos que le concede el reglamento, este referee dió por terminado, oficialmente, el match que jugaban por la competencia profesional, Colo Colo, y Universidad de Chile, a los 21 minutos del segundo tiempo, con el triunfo de la "U" por 1 gol contra 0.

El resto del período final del partido y una vez que transcurrieron 37 minutos de injusticada espera, se jugó en carácter no oficial, o amistoso, actuando como juez el señor José Luis Silva, y en él, la "U" consiguió un nuevo gol, por penal que ejecutó Busquets, y dos el Colo Colo, por intermedio de sendos cabezazos de Morales.

Mientras el juego mantuvo la seriedad que corresponde a un encuentro de campeonato, diremos que tanto albos como azules cumplieron una labor pareja, con abundamiento de vistosos vacíos en sus líneas y carencia de buen fútbol. Las acciones se desarrollaron de del campo, más por ineficacia preferencia en la zona central de los respectivos ataques, que por lucimiento de las defensas. Con excepción de Quintana, en la "U", y de Manuel Muñoz, en Colo Colo, no hubo hombres ni iniciativas capaces de llevar un peligro cierto para cualquiera de las vallas. Imperó, naturalmente, una marcación celosa y bien llevada; pero ésta misma característica sirvió para poner de manifiesto la ausencia de altos valores y con los recursos suficientes como para eludir la más estricta vigilancia.

Por eso fué que el cotejo presentó una apariencia de fútbol enredado y con anuencia plena de emociones. Los azules consiguieron un gol en el primer período, como también pudieron ser los albos, porque la verdad es que no hubo superioridad clara y definida. En el segundo tiempo, Colo Colo hizo todo el gasto y se fué prácticamente encima del adversario en procura de un empate que, ya a esas alturas, se merecía perfectamente. Sin embargo, la ansiada igualdad no llegó, hasta el instante en que Farías detuvo con foul-penal a Passeiro, en circunstancias que ya había burlado al propio arquero Escutti y que tenía a su frente la valla desguarnecida de los albos. Passeiro no pudo rematar con buena dirección, que era cosa sumamente fácil, porque Farías lo fueleó de atrás. La falta fué sancionada, los albos se resistieron y, en esta resistencia, Farías tuvo un comportamiento irrespetuoso con el árbitro. Este lo expulsó, el jugador de Colo Colo no acató la orden, y Mr. Mac Kenna, desobedecido y sin garantías para continuar en sus funciones, abandonó la cancha dando por terminado el match, de acuerdo con los reglamentos y con el resultado ya señalado de 1-0 en favor de la "U".

Un borrón y grande significa lo ocurrido ayer en el Estadio Nacional, en la etapa inicial del vigesimo campeonato profesional de fútbol. Es fácil hacer abstracción de nombres y de detalles, para llegar a una conclusión sencilla y elocuente: en esta forma, el torneo no puede ni debe seguir. Si un jugador cualquiera, por sí y ante sí, es capaz de oponerse con terquedad a la decisión del árbitro y, por su exclusiva culpa, se malogra la normalidad y la decencia del match y de la reunión, sin que nadie intervenga para poner las cosas en su lugar, quiere decir que nada autoriza para que de un espectáculo pagado se haga una mofa. Las 17.000 personas que ayer presenciaron este escándalo, podrán proferir ahora las críticas más duras a los dirigentes y a la Asociación Central y costará buscar razones —porque los hechos acusan— para convencerlas de que están en un error.

Si lo que hemos visto corresponde a un comienzo de campeonato, es posible anticipar lo que ocurrirá con posterioridad, cuando la disputa sea más árdua por los primeros lugares. Creemos que estamos ante un mal que hay que curar de raíz, pues el sólo amago de una reincidencia significaría el desmoronamiento de todo lo que se había avanzado en materia de organización y de seriedad. Por lo pronto, si un jugador desobedece al árbitro, al director de turno y a cuanta autoridad civil tiene que ver con la normalidad del encuentro, no queda otra cosa que apelar a la fuerza pública, porque el fútbol, por muy profesional que sea, siempre habrá que tomarlo como deporte, y el deporte no contempla como cultores, en ninguna de sus manifestaciones, a individuos que carezcan de las más elementales nociones de disciplina y de respeto.

En resguardo de su prestigio y en defensa del público que es quien costea y mantiene sus actividades, la Asociación Central está en la obligación de dar un corte radical, a tales irregularidades, siempre que sean sus intenciones, como lo suponemos, conservar el favor que hasta ahora se le ha dispensado siempre.

DESPEJE DE ARENAS — Frente a Manuel Muñoz y a Busquets, que está caído, el buen zaguero Salvador Arenas despeja fuerza hacia el centro de la cancha. En el accidentado encuentro que la "U" ganó a Colo Colo por 1 a 0, las defensas superlargo a los ataques.

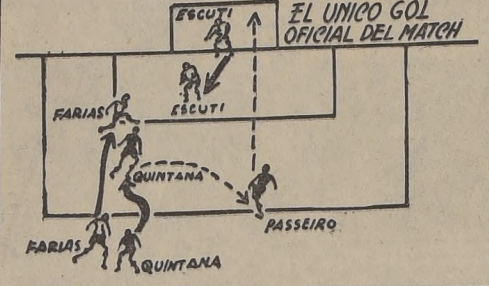

Así las cosas son así

DURANTE una semana, la capital se vió poblada de decenas de muchachos venidos de provincias. Muchachos alegres, sanos, deportistas en una palabra, que vinieron a competir con estudiantes santiaguinos, en una Olimpíada que organizó el Internado Nacional Barros Arana. Fiesta de la juventud y del deporte, que cumplió su objetivo principal, cual era estrechar aún más los lazos amistosos que unen a los estudiantes de los diferentes liceos de Chile. Se cumplió, decimos, el objetivo, y quedó en el aspecto deportivo un saldo favorable y por demás halagador. Al hacer el balance en atletismo, por ejemplo, se pudieron observar varias marcas muy recomendables que, a despecho de la condición de estudiantes de los atletas, pueden competir sin desmedro en cualquier campeonato nacional.

En natación, si bien no hubo marcas de la jerarquía del atletismo, se vieron varios estudiantes que en un futuro no muy lejano pueden transformarse en valores en esta especialidad.

Pero dejando de lado el aspecto puramente técnico, es interesante examinar el aspecto humano de la competencia. Sin abundar en mayores consideraciones, debemos decir que la organización tuvo fallas explicables, pero no por eso menos fallas. Hubo excesivas demoras en los espectáculos, que no fracasaron por la buena disposición que exhibieron los participantes.

No se registró incidencia alguna que viniera a empañar el certamen. Se compitió con nobleza ejemplar, y los incipientes deportistas disputaron el triunfo ardorosa, pero lealmente. En este sentido, el balance fué inmejorable. Escenas emotivas y humanas, que reflejan el espíritu con que se luchó, se vieron a cada paso. Un muchachito de Temuco, que erró un penal decisivo para la suerte de su equipo, rompió a llorar, en una reacción muy explicable. Fué inmediatamente rodeado por varios jugadores del equipo contrario, que hicieron lo posible por consolarlo. Un negrito de Los Angeles, simpático y de juego vivaz, que fué interrogado una vez que finalizó el partido en que perdieron el campeonato, dijo: "No, no fué mala suerte; lo que pasó es que el otro equipo era mejor, y nos ganaron merecidamente". Palabras que nos hacen mirar con optimismo el futuro de nuestro deporte, porque si los deportistas que recién comienzan saben reaccionar tan notablemente en la derrota, quiere decir que contamos con un valioso contingente para el futuro.

—oOo—

HABIENDO los factores que inciden en la carrera de un boxeador, factores tanto de orden físico como psicológicos, no se puede adelantar con seguridad que Oscar Rigo será un valor en el pugilismo profesional, pero sí se puede asegurar que condiciones no le faltan. Desde luego, tiene como base la violencia de su pegada, condición primordial para brillar en el ambiente del boxeo profesional. Largo de brazos, Rigo está en condiciones de colocar su derecha larga en cualquier momento, y ya se sabe que si mete su mano en buena forma, su rival quedará muy a mal traer, o, sencillamente, en la lona. Tiene fallas, es cierto, pero dentro de su juego algo imperfecto se ha mantenido invicto hasta la fecha. Claro que no se ha medido con verdaderos valores del profesionalismo. Sus peleas más importantes han sido frente a Eduardo Rojas y Sergio Catrileo, que no pasan de ser discretos semifondistas. Es necesario esperar, entonces, que cumpla compromisos más importantes para pronunciarse en definitivas sobre sus posibilidades. Por lo pronto, está en condiciones de brindar espectáculos tan electrizantes, como ese del viernes último, cada vez que se encuentre con pugilistas tan guapos como Catrileo.

—oOo—

CON el triunfo logrado frente al tenista australiano Don Candy nuestro joven crack Luis Ayala logró su consagración en "courts" europeos. Los críticos del Viejo Mundo aseguraron que Ayala era la mejor esperanza sudamericana, actitud que no tiene por qué haber variado después de su derrota frente a Irving Dorfman. Como se sabe, Dorfman es uno de los más solventes tenistas jóvenes norteamericanos. El hecho que nuestro compatriota haya perdido frente a él, no desmerece en absoluto su magnífica campaña. Luis Ayala ha ido mejorando en forma tan ostensible que, por lo pronto, es el mejor tenista chileno y el mejor de Sud América, con la posible excepción de Enrique Morea. Sería muy interesante una confrontación de nuestro crack con el argentino, porque con toda seguridad la lucha, además de ser la mejor exhibición que pueden ofrecer dos tenistas sudamericanos, disiparía la duda acerca de quién es el mejor del continente.

Deportista ejemplar, Luis Ayala ha sabido granjearse la simpatía de todos los aficionados del ambiente. Existe el propósito de enviarlo a Estados Unidos, para que así pueda progresar, y con técnicos de la capacidad de los norteamericanos, logre llenar los baches que aún se observan en su juego.

Su habilidad para asimilar conocimientos y el hecho que se dedique por completo al tenis, permiten suponer que a corto plazo se transformará en el crack que todos esperamos. Su posible viaje al país del norte debe ser obviado por todos los que están en condiciones de hacerlo, y los dirigentes del tenis deben aprovechar a todos sus recursos para que Luis Ayala vaya a aprender. Por bien de él y de nuestro deporte.

DETALLES TECNICOS

	Primer Tiempo CC	Primer Tiempo U	Segundo Tiempo CC	Segundo Tiempo U
Tiros directos	4	4	3	0
Tiros desviados	3	3	1	2
Detuvo el arquero	3	4	0	2
En los postes	0	0	0	0
Tiros de esquina	0	6	1	3
Con la mano	4	2	0	0
Jugada ilícita	7	6	2	3
Fuera de juego	1	1	0	0
Pelota afuera	3	4	5	4
Penal	0	0	0	0
Pases al contrario	5	8	3	2
Avances	13	9	9	3
Auto-gol	0	0	0	0
Gol	0	1	0	0

Síntesis del escándalo

EL ARBITRO Charles Mac Kenna, a los 21' del segundo tiempo, sanciona al zaguero de Colo Colo, Arturo Farías, con foul penal, por una intervención suya que pidió que el delantero Passeiro, de la "U", marcara el segundo gol para los azules. Ya iban 1 por 0. Misael Escutti, capitán de Colo Colo, y demás compañeros, se resisten al fallo. Durante esta resistencia, Farías insulta groseramente a Mac Kenna y lo zamarrea. Mac Kenna lo expulsa. Farías se hace casi y sigue en la cancha. La falta continúa sin ser.

Entran en escena carabineros; el director de turno de la Asociación Central, señor Arnaldo Novoa, del Club Ferrominton; el presidente de Colo Colo, señor Pedro Foncea, el entrenador Boffi y varios intrusos. Nada se consigue. Mac Kenna ha esperado el tiempo que estipulan los reglamentos y, como no se le obedece, abandona el campo. Más conversaciones. Vuelve Mac Kenna, creyendo que se le va a dar caso a su fallo; pero se equivoca, pues Farías no quiere. El referee inglés se retira entonces por segunda vez y lo hace ya sí que en forma definitiva, pues se va a vestir a su camarín, rodeado en todo momento por 6 carabineros.

Transcurren 37' y entra a la cancha el árbitro oficial señor José Luis Silva. Prosigue el match, pero ya en forma amistosa, es decir, por "cumplir" con el público. Farías abandona el field. Lo primero que hace Silva es ordenar que ejecute el penal ordenado por Mac Kenna. Busquets cumple el chute y el marcador de la pizarra indica 2 goles para "U" y 0 para Colo Colo. Después, Morales, de los albos, hace con cabezazo a Ibáñez. El público cree que están jugando en serio. Nuevamente Morales vence a Ibáñez y, en precisos instantes, el locutor del Estadio Nacional, señor Sergio León, por orden del director de turno, señor Arnaldo Novoa, anuncia por el micrófono que el partido oficialmente ha ganado la "U" 1 por 0, y que ahora se está jugando en forma amistosa. Pifia general en galerías especialmente. Puños en alto e insultos por doquier. En el sector de las galerías que queda encima de la puerta de la maratón, comienzan a quemar los tablones del estadio y estas fogatas se extienden a lo largo de dichas localidades. El locutor grita que no hay gran compasión con un estadio que es de todos los deportes y que el estadio no tiene nada que ver con el lío. Como fuerzo llegan dos camionetas con carabineros. Termina el partido. Las fogatas empiezan a apagarse.

DECLARACIONES.— PEDRO FONCEA, PRESIDENTE DE COLO COLO: "Entiendo que el club no tiene por qué judicarse con lo que ha sucedido. Reclamaré. Bien pudieron hacer salir con carabineros a Farías. No creo que haya lugar do penal en la intervención de Farías".

EUGENIO VELASCO, PRESIDENTE DE LA "U": "Nos bieron avisar inmediatamente al público, por medio del micrófono, que el partido se estaba jugando en carácter de amistoso. No hay por qué engañar a nadie. Recuerdo que hace años, cuando yo era delegado de la "U", sucedió un caso similar con el zaguero Fuenzalida, de Colo Colo. El director de turno pidió la intervención de carabineros y éstos dijeron que no tenían competencia para proceder en tal caso, pues Fuenzalida no había cometido ningún delito penado por la ley. Recuerdo también que en ese tiempo, Aquiles Frías comentó a propósito, un acuerdo de la dirigente del fútbol profesional en el sentido de que se autorizara a los carabineros para hacerse totalmente a las órdenes del director de turno. Ese acuerdo ya no existe?"

ARNALDO NOVOA, DIRECTOR DE TURNO: "Yo cumplí con mi cometido. Luego de agotar todos mis esfuerzos cursos con los jugadores de Colo Colo, y especialmente Farías, para que acatara el fallo; me dirigí a carabineros para que retiraran del campo a este jugador; pero carabineros me dijeron que no estaban autorizados para ello y que no podían intervenir. Nada más se podía hacer y entonces Mac Kenna puso término al match".

RAMON PALMA SOTO, ADMINISTRADOR DEL ESTADIO: "Esto es inconcebible. Me parece que los carabineros no deben intervenir en asuntos directamente relacionados con las autoridades del fútbol. Ellas son las que deben hacerse respetar. Ahora, si no se les respeta, entonces quiere decir que...bueno, habrá que tomar otras medidas y dar otra reglamentación al fútbol profesional".

NO HUBO EMPATES EN LA JORNADA INICIAL

Al término de la primera jornada, la posición de los equipos que actúan en el 20.o Campeonato Profesional de Fútbol, es la siguiente:

EQUIPOS	PARTIDOS J.	G.	E.	P.	Goles F.	C.
AUDAX	1	1	—	—	1	0
COLO COLO	1	—	—	1	0	1
EVERTON	1	1	—	—	1	0
FERROBADMINTON	1	—	—	1	0	1
GREEN CROSS	1	—	—	1	2	4
IBERIA	1	—	—	1	2	3
MAGALLANES	1	1	—	—	2	1
S. MORNING	1	—	—	1	2	4
UNION ESPAÑOLA	1	—	—	1	3	5
U. CATOLICA	1	1	—	—	3	2
U. DE CHILE	1	1	—	—	1	0
WANDERERS	1	1	—	—	4	2

AUDAX NO FUE SUPERIOR, PERO CON MAS SUERTE GANO A GREEN CROSS

CANCHA: Estadio Santa Laura.
PUBLICO: 4,232 personas; socios de Audax, 843; 100 del Green Cross, y 368 de U. Española.
RECAUDACION: $ 100.115.
RESERVAS: Audax Italiano (1)-Green Cross (1).
ARBITRO: Claudio Vicuña; guardalíneas, Miguel Canales e Ignacio Carreño.
AUDAX ITALIANO (1 gol): Daniel Chirinos, (capitán), después José Donoso); Néstor Bello y Alfredo Olivos; Adelmo Yori, Luis Vera y Juan Toro; Oscar Carrasco, Isaac Carrasco, Sergio Espinoza, Sergio González y Raúl Aguila.
GREEN CROSS (0 gol): Alfredo Avilés (después Luis Rodríguez); Orlando González y Domingo Pino; José Sepúlveda, Emilio Converti y Mario Ortiz; Sergio Yori, Félix Díaz (capitán), Roberto Apiolaza, Jorge Peñaloza y Pedro Navarro.
GOL: en el segundo tiempo: AGUILA, a los 7 minutos, con tiro débil y por bajo.
REEMPLAZOS: Donoso por Chirinos, a los 12 minutos del 2.o período y Luis Rodríguez por Avilés, a los 36' de la misma fracción.

No obstante que se trataba de la primera presentación oficial el conjunto del Audax mostró sus mismas características de 1951 y ganó a un renovado Green Cross, por 1 gol a 0.

El match agradó de punta a cabo, pues a la rapidez y a la acción siempre penetrante del cuadro de colonia, el de la cruz verde opuso idénticas modalidades. Así, el partido abarcó alternativas que demandaron una constante atención de la concurrencia. Tanto el ganador como el perdedor, dieron color a las acciones. Las llevaron de continuo por las alas, aprovechando la velocidad de los punteros, cuyos centros acarrearon sucesivas situaciones de peligro para ambos porticos. Faltó sí la emoción del gol, para que el espectáculo hubiese sido completo. El tanto de Aguila, que a la postre resultó el del triunfo, sorprendió frío a la defensa del Green, y al público mismo. El scorer despojó a Yori, sin intenciones de tirar al arco, pero la pelota se fué a incrustar en las redes, sin que Avilés atinara a tomarla. Prácticamente fue un gol de suerte.

La emotividad, que estuvo ausente a lo largo de los 90 minutos, se suplió con el buen sistema de juego de uno y otro equipo. Audax presentó novedades en su delantera, con la inclusión de Isaac Carrasco y Sergio González, que vienen del Naval, de Talcahuano. Pero estas caras nuevas, en nada desentonaron el buen desplazamiento de los verdes, que mantienen su afán de accionar de primera. Apoyada en una defensa muy recia y que da confianza, la vanguardia del Audax se movilizó en medio de mucho control. Vera hizo de nexo junto con Isaac Carrasco, cumpliendo muy bien ambos su misión. Sin embargo, le resultó imposible rebasar las líneas posteriores del adversario. Estas conservaron una marcación estricta y sus integrantes jamás mostraron indecisión. Por el contrario, se dispusieron de inmediato al contraataque, replegándose al frente, en la defensa del rival, un evidente apremio para sus posiciones. Planteadas en esta forma las alternativas, el triunfo tenía que corresponder sólo al cuadro que supiera aprovechar la oportunidad de gol. Cualquiera podía ganar, pues nunca se estableció una superioridad que hiciera lógica y justa la victoria del Audax, vicecampeón de 1951, ni Green Cross, que gastó muchos empeños, logró tampoco marcar una diferencia de capacidad suficiente, como para merecer la satisfacción.

Ganó Audax, pero sin destacar un dominio evidente sobre su ocasional antagonista. El Green Cross de ayer, fué muy distinto al equipo que tuvo un desempeño lleno de altibajos en la temporada de 1951. El concurso de Peñaloza, Sergio Yori y José Sepúlveda, le ha dado una consistencia que no tuvo en el campeonato anterior. Aparecen ahora mejor armadas su defensa y el ataque. No se ven huecos profundos en su composición y no es aventurado afirmar que a poco que transcurran las fechas del actual torneo, debe aparecer como un equipo de cuidado, hasta para el más pintado de sus adversarios. El Green Cross 1952 se insinuúa como un "modelo" renovado y de tanta capacidad como cualquiera de los "grandes" del fútbol profesional.

En el equipo de colonia, se lucieron Adelmo Yori, Bello, Espinoza, Toro y Oscar Carrasco, éste último, que dió un trabajo enorme a Pino. En Green Cross destacaron nitidamente Avilés, Orlando González, Sepúlveda, Sergio Yori, Apiolaza y Félix Díaz.

La disciplina de los integrantes de ambos equipos, ayudó bastante a la labor del árbitro Claudio Vicuña, quien tuvo escasísimos errores. Ninguno de sus fallos fué discutido, ni hubo ademánes poco gratos de los jugadores.

VALENTIA.—Muy bien se vió ayer a Chirinos, en el triunfo del Audax sobre Green Cross. Sobrio pero muy valiente se mostró en varias oportunidades. El partido agradó, pues siempre hubo lucha muy equivalente.—Vemos en la foto al capitán de los verdes, cuando se arroja a los pies de Félix Díaz para tomar una pelota. Vera también está caído; Olivos y Bello se encuentran a la expectativa

CENTO EL PARTIDO.— Green Cross y Audax Italiano fueron dignos rivales. No se estableció ninguna diferencia de capacidad. La cruz verde hizo pasar por apuros al vicecampeón de 1951.— Tiros de Apiolaza y F. Díaz dieron en el poste cuando Chirinos no tenía ninguna chance. El gol de Aguila fué de pura suerte.—El grabado muestra a Chirinos embolsando bien una pelota, evitando la arremetida de Apiolaza (N.o 9). Bello y A. Yori, quien mantuvo a la raya a Navarro, se acercan para resguardar al arquero

GRAN FABRICA de CAMISAS METRO

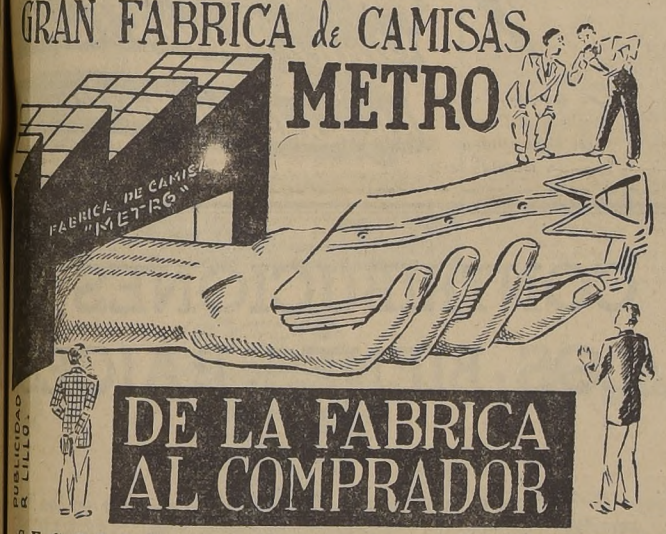

DE LA FABRICA AL COMPRADOR

SECCION CABALLEROS

PAÑUELOS para caballeros, blancos
1 por ... ... $ 9.80
3 por ... ... $ 50.—

PAÑUELOS fondo blanco listados, lindos colores
$ 18.—

CAMISETA sport, tejida en punto
1 por ... ... $ 35.—
2 por ... ... $ 60.—

CAMISETAS media manga, de punto, a
$ 39.80 c|u.

CAMISETAS gruesas, de "INVIERNO"
1 por ... ... $ 110.—
2 por ... ... $ 200.—

CALZONCILLOS largos, punto, gruesos, a
$ 135.— c|u.

CAMISAS para caballeros, en colores surtidos, a
$ 198.—

CAMISAS blancas para caballeros, muy durables, a
$ 175.— c|u.

Oferta especial
CAMISAS popelina "Español" lindos colores, a sólo
$ 175.— c|u.

GRAN OPORTUNIDAD: Camisas popelina, lisas, finas
1 por ... ... $ 165.—
2 por ... ... $ 300.—

VENTA ESPECIAL POR BALANCE
50 %
DE DESCUENTO EN TODOS SUS ARTICULOS

CAMISAS blancas popelina hilo importado,
1 por ... ... $ 210.—
2 por ... ... $ 400.—

Para el agrado de nuestra clientela, recibimos grandes partidas en popelina "INGLESA", precios fuera de toda competencia.

GUANTES cuero fino. Gran surtido.

SLIP para caballeros,
1 por ... ... $ 35.—
2 por ... ... $ 60.—

LO MAS BARATO
CAMISAS finas, popelina, colores oscuros cuello separado o pegado, a sólo
$ 245.—

CALCETINES listados, muchos colores
1 por ... ... $ 11.—
6 por ... ... $ 60.—

CALCETINES borlón, gruesos
$ 16.— c|u.

SWEATER para caballeros, en fina lana
$ 135.— c|u.

GRAN SURTIDO EN LANA PARA CABALLEROS Y DAMAS.

PIJAMA en viyela, confección amplia, tipo extra
$ 320.—

Gran surtido en toallas, desde
$ 45.—

¡INCREIBLE!
Una buena camisa
Un par de calcetines
Una linda corbata
Un pañuelo,
Todo por sólo $ 200.-

SECCION NIÑOS
Oferta nunca presentada:
1 linda camisa, 1 sweater de lana, 1 buena butanda, todo por sólo
$ 160.—

Surtido completo en pijamas para niños.
PIJAMA para caballero, listados, a sólo
$ 295.— c|u.

FCA. DE CAMISAS "METRO"
MORANDE con STO. DOMINGO
Donde un cliente lleva al siguiente

FABRICA DE CAMISAS "METRO"
MORANDE 605.- FONO 62373.-

IMPERMEABLES Mariscal FALABELLA

Hechos con gabardinas sometidas a tratamientos especiales y con entretela vulcanizada, el nuevo impermeable "MARISCAL" es al mismo tiempo un abrigo liviano, que Ud. sentirá placer al usarlo, pues su corte anatómico le permitirá accionar con mayor soltura.

PRECIO DE PROPAGANDA
$ 1.980

SOMBREROS impermeables, modelo americano $ 360.-

Falabella
BIEN vestido... BIEN recibido

A puro entusiasmo, la U. C. ganó al Santiago por 3-

POR ALTO ES DIFICIL.—Sí, por alto es muy difícil que le ganen a Expósito, el espectacular arquero del Santiago, a quien vemos tomando una pelota que viene desde un lado.—Wirth observa pero no interviene.—La U. C. consiguió en los últimos minutos una victoria que parecía remota

EN LOS ULTIMOS MINUTOS, ALMEYDA SEÑALO EL TRIUNFO

CANCHA: U. Católica. PUBLICO: 6.778 personas; socios de la U. C., 1.636; del Santiago, 492. RECAUDACION: 155.165 pesos.

ARBITRO: señor Sergio Bustamante; guardalíneas, señores Humberto Barahona y Agustín Ramírez.

UNIVERSIDAD CATOLICA (3 goles): Sergio Livingstone; Manuel Arriagada y Fernando Roldán; Manuel Alvarez, Rodolfo Almeyda y Hernán Carvallo; Gustavo Castillo, Jaime Vásquez, Horacio Cisternas, Francisco Molina y Conrado Carrasco.

SANTIAGO MORNING (2 goles): Alberto Expósito; Luis Grill y Fernando Wirth; Jaime Meneses, Guillermo Fernández y Pedro Farías; Mario De Lucca, Oscar García, Enrique Hormazábal, Mario Suárez y Gilberto Muñoz.

GOLES: En el primer tiempo, a los 6' García, dentro del área chica "picó" la pelota y DE LUCCA, a pesar de hallarse en difícil posición, tiró a un rincón del arco de Livingstone. ¡Gooo!

A los 18' empató la U. C. Un tiro libre servido por Almeyda lo cabeceó Castillo, luego Cisternas y por último CARRASCO, este último a un ángulo de la valla de Expósito. ¡Gooo!

En el segundo tiempo, a los 7', De Lucca dió a SUAREZ, y éste desde un ángulo del área, tiró por bajo y arrastrado a un rincón del arco de Livingstone, que estaba tapado. ¡Gooo!

A los 31' Castillo centró desde el mismo corner, y CISTERNAS, muy oportuno, venció de cerca a Expósito, logrando el empate. ¡Gooo!

A los 38' el team estudiantil consiguió el tanto de la victoria. Un corner servido por Carrasco, fué rechazado parcialmente por Wirth con la cabeza. En la entrada del área tomó el rechazo, con un shot de volea ALMEYDA, y Expósito nada pudo hacer. ¡Gooo!

Medido y emotivo el triunfo de Universidad Católica sobre Santiago Morning por 3 goles a 2. Con ello, los estudiantes obtuvieron su primera victoria oficial del presente año con un team en el que forman muchos elementos jóvenes y otros ya consagrados. El match gustó en todos sus pasajes.

La victoria de ayer no puede ser señalada sólo como una conquista más de la U. C. Hay detalles bien importantes que conviene señalar en el desempeño del cuadro vencedor. En primer lugar, y fué lo que más resaltó, su buen espíritu de lucha, su indomable entusiasmo, su poder de reacción. Jamás se amilanó por las conquistas del rival, y a pesar de hallarse en desventajas hasta los 30 minutos del segundo tiempo, supo hallar el camino del empate y del triunfo. Y todo ello, a base de puro entusiasmo, de enjundia. En cambio, al frente, había un cuadro de gente que se conoce, que impresiona con su labor de media cancha y que acaricia el balón con la sutileza de un artista, pero que ayer careció de "fibra", de corazón, de entusiasmo. Y ahí estuvo precisamente su principal falla, la que le costó la derrota. Todo esto es en el aspecto no técnico.

Ya en el aspecto táctico, hubo diferentes planteamientos. Mientras Santiago Morning conservó su fisonomía habitual de cuadro que juega bien hasta el área, los estudiantes sorprendieron con un sistema casi semejante al de los brasileños. Dos zagueros centros con cuidadores de aleros, que se cerraron siempre, para formar con los mediozagueros de apoyo, un block compacto y muy difícil de pasar. Al mismo tiempo, el sistema dió la impresión de que el cuadro, en muchos momentos, estaba "embotellado", pero bastaba un pase largo para que de inmediato se iniciara un contraataque que siempre provocó intranquilidad en la valla de Expósito. Al mismo tiempo fué evidente la falla de los punteros de los autobuseros, De Lucca y Gilberto Muñoz, que a pesar de no tener custodia en los momentos decisivos, carecieron de oportunismo para finiquitar las jugadas. Y precisamente es con buenos aleros y con un interior rápido, como se puede quebrar ese sistema "hecho en Brasil". Si Santiago Morning dejó escapar la victoria de sus manos, fué, precisamente, por que sus adversarios, con un entusiasmo encomiable, los arrollaron y terminaron por imponerse en la cancha. Esa y no otra es la explicación en el triunfo de la U. C., valioso por las virtudes que ya reconocimos y porque hubo defectos muy visibles, que el entrenador debe procurar eliminar, como, por ejemplo, ningún nexo entre las líneas posteriores y la delantera, en donde fallan evidentemente el puntero Castillo y los interiores, de juego muy parecido e igualmente ineficaz.

Santiago entró con el pie izquierdo al torneo. Disponiendo de cuatro centrodelanteros hizo jugar a Hormazábal en ese puesto y la verdad es que fracasó rotundamente. García, artista del balón, no es peligro para nadie, y Suárez, muy móvil e intranquilo, estuvo apático, al igual que Muñoz y De Lucca, que tuvieron todo a su favor para jugar bien y que fracasaron.

Así vimos a los 22 jugadores y al árbitro:

Arqueros.— Bien y sin fallas Livingstone y Expósito, aunque este último se atolondró en muchas oportunidades.

Zagueros.— Reapareció oficialmente Manuel Arriagada, y lo hizo bastante bien. Fernando Roldán estuvo acertado. En el Santiago, Wirth superior a Grill.

Mediozagueros.— Almeyda nos pareció el mejor de la U. C. en la mediazaga. Le siguió en méritos Alvarez, y el más bajo Carvallo. En el Santiago, Meneses agradó bastante. Fernández se movió poco, y Farías un poco más bajo, aunque cumpliendo a conciencia.

Delanteros.— De buen físico, pero rústico en su fútbol es Gustavo Castillo, el nuevo puntero de la U. C.. Molina se entretuvo mucho con el balón. Cisternas fué el punto alto del equipo y convenció plenamente. Vásquez mejoró bastante, y Carrasco, aparte del gol, poco fué lo que hizo de verdadero valor. En el Santiago, Suárez convenció, pero es apático. García, bien hasta el área; Hormazábal fracasó como centrodelantero. Muñoz muy bajo, y De Lucca un poco más acertado.

Arbitro.— Acertado el arbitraje del señor Sergio Bustamante.

ESTADIO NACIONAL

A 4.730 ascendió el número de personas que concurrieron durante la semana pasada, a practicar deportes en las distintas canchas del Estadio Nacional.

La actividad más destacada fué la competencia deportiva con que el Internado Nacional Barros Arana celebró su 50.o aniversario.

Un breve resumen de las actividades desarrolladas por esta concurrencia es el siguiente:

FUTBOL.— Practicaron Santiago National, Magallanes, Liga de Ñuñoa, Locutores de Radios, Manuel de Salas, Instituto Superior de Comercio Manuel Bulnes, Valentín Letelier, Liceo de Aplicación, Colo Colo, Universidad de Chile, Imprenta Chile, Juventud Presbiteriana, Organización Kappes, Santiago Morning, Escuela Vocacional N.o 1 y los clubes participantes en las competencias oficiales organizadas por la Liga de Deportes de Ñuñoa, la Asociación Deportiva Bancaria y la ADIP.

ATLETISMO.— Entrenaron y practicaron la "U", la "UC", el Santiago Atlético y los Liceos 1, 2, 3, 4, 5, Manuel de Salas y San Agustín.

TENIS.— Todas las canchas fueron ocupadas por los socios del Club de Lawn Tenis "Estadio Nacional".

GIMNASIA.— Recibieron instrucción los alumnos de las escuelas N.os 134, 28, 80, 36, 196, 76, 136 y 95.

VOLIBOL.— Practicaron el Liceo Darío Salas y el Instituto Vida Sana.

RESUMEN:

	Escolares	Adultos
Practicaron		
FUTBOL	700	1.227
ATLETISMO	450	970
TENIS	—	400
GIMNASIA	303	—
VOLIBOL	60	50
	1.513	2.647
Niños a la Plaza de Juegos del Rincón Uruguayo	570	
	4.730	

PELIGRO PARA LIVINGSTONE.— Centró De Lucca y Suárez toma "de primera", antes que pueda intervenir Roldán. El arquero Livingstone se encargará de desviar al corner. Fué un match que gustó el de estudiantes y "autobuseros", con fútbol de calidad y de emoción

La Voz del Público

Pide que manden profesores de Educación Física a Finlandia

A raíz del viaje de la delegación chilena a la Olimpíada de Helsinki, para lo cual el Supremo Gobierno ha dispuesto la suma de diz millones de pesos, me permito proponer que se envíen a dos profesores del Instituto de Educación Física, ya sean alumnos recién egresados o alumnos del cuarto año, que están próximo a finalizar sus estudios, cuyo derecho de dictaminarlo estaría a cargo del Consejo de Profesores y del Director del Establecimiento Dr. Luis Bisquert. Sería esta una manera de premiar la constancia a sus dilatados esfuerzos en sus estudios.

Creo que el resultado será para el futuro muy favorable, por cuanto quiénes vayan, podrán divulgar los conocimientos que adquieran en esta competencia mundial que se efectuará en julio próximo. Estimo que el Comité Olímpico debería tomar nota de esta sugerencia, dejando lanzada la idea que creo encontrará la comprensión de todos. Saluda atentamente a usted.— **Desiderio Pineda**, carnet 370771, Santiago.

¡GOOOOL!, PERO ANULADO.— Carrasco ha centrado en posición adelantada y Cisternas no tiene inconvenientes para vencer a Expósito. Es gol, pero el árbitro lo anula con toda justicia.—Los estudiantes usaron ayer casacas azules y de mangas largas y ganaron en los últimos momentos.—Fué un premio a su entusiasmo y espíritu de lucha, que fué muy diferente a la apatía del Santiago Morning

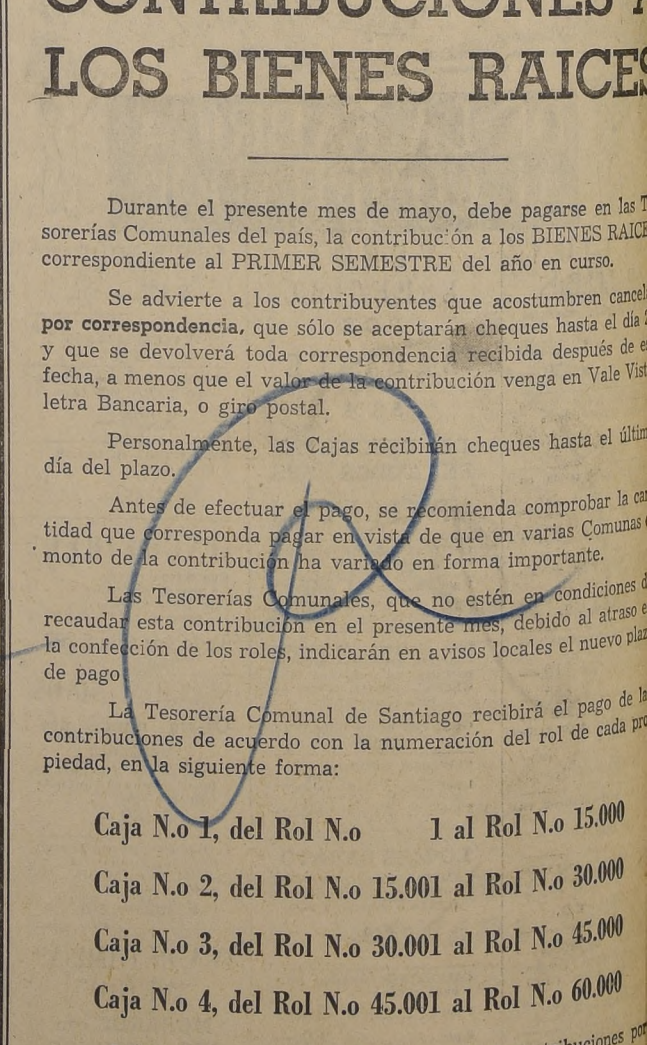

CONTRIBUCIONES A LOS BIENES RAICES

Durante el presente mes de mayo, debe pagarse en las Tesorerías Comunales del país, la contribución a los BIENES RAICES correspondiente al PRIMER SEMESTRE del año en curso.

Se advierte a los contribuyentes que acostumbren cancelar **por correspondencia**, que sólo se aceptarán cheques hasta el día y que se devolverá toda correspondencia recibida después de esa fecha, a menos que el valor de la contribución venga en Vale Vista, letra Bancaria, o giro postal.

Personalmente, las Cajas recibirán cheques hasta el último día del plazo.

Antes de efectuar el pago, se recomienda comprobar la cantidad que corresponda pagar en vista de que en varias Comunas el monto de la contribución ha variado en forma importante.

Las Tesorerías Comunales, que no estén en condiciones de recaudar esta contribución en el presente mes, debido al atraso en la confección de los roles, indicarán en avisos locales el nuevo plazo de pago.

La Tesorería Comunal de Santiago recibirá el pago de las contribuciones de acuerdo con la numeración del rol de cada propiedad, en la siguiente forma:

Caja N.o 1, del Rol N.o 1 al Rol N.o 15.000

Caja N.o 2, del Rol N.o 15.001 al Rol N.o 30.000

Caja N.o 3, del Rol N.o 30.001 al Rol N.o 45.000

Caja N.o 4, del Rol N.o 45.001 al Rol N.o 60.000

A las personas que en Santiago pagan contribuciones por varias propiedades en documentos bancarios, se les ruega no acumular aquellas que deben percibirse en Cajas diferentes.

EL TESORERO GENERAL DE LA REPUBLICA.

SIMIAN, IBAÑEZ... LA "U" TIENE SUERTE CON SUS ARQUEROS

IBAÑEZ SE VA DEL FUTBOL PROFESIONAL LUEGO DE BRILLANTE TRAYECTORIA

HERMOSA carrera deportiva la de **MARIO IBAÑEZ PAREDES**, el correcto arquero y capitán del equipo profesional de fútbol de la Universidad de Chile. Desde los tiempos en que empezó en "Los Placeres", en Valparaíso, hasta que llegó a ser arquero de primera división en "Las Zorras", fué un elemento que buscó con ahinco una consagración definitiva. La encontró en Santiago cuando ingresó al Internado Nacional Barros Arana, y pasó a la Universidad de Chile, en donde desde los 18 años —ahora ya tiene 30— fué su arquero titular y uno de los más destacados del fútbol nacional. Llegó adonde quería, pero no sólo en fútbol, que al fin de cuentas dá fama transitoria, sino que también en sus estudios, que culminaron con su graduación como médico. Ibáñez siguió la huella de Eduardo Simián. Deportivamente hablando, su trayectoria ha sido correctísima. Nunca reaccionó en forma brusca ni se preocupó de aparecer como primera figura, mal que padecen muchos arqueros. Sobrio, tranquilo, casi sin nervios, le pusieron "El candado", por lo difícil de hacerle goles. Ahora, al decir adiós al fútbol profesional, sigue hablando con mesura:

"Me voy a Potrerillos en óptimas condiciones, dice Ibáñez. Allí ejerceré la profesión y espero seguir también practicando el fútbol, que tantas satisfacciones me ha brindado. ¡Cómo no recordar los clásicos universitarios en que siempre me superé y las veces que fuí llamado a las selecciones chilenas! Son cosas que no se pueden olvidar. Me voy profundamente agradecido de todos: de los dirigentes, de los entrenadores, de mis compañeros y de la prensa que tuvo elogios que no merecía. Gracias a todos".

Ibáñez cumplió ayer su último encuentro frente a Colo Colo, y partirá al norte el viernes próximo. Venía llegando de Centro América, que fué su jira de despedida, y trajo una impresión bien elocuente de lo que es el balompié por allí:

"En general el fútbol en esas latitudes es evidentemente inferior al nuestro. El juego de la "U" gustó por lo práctico y rápido, y en general tuvimos una actuación bastante honrosa. El primer y último partidos que perdimos, fué el producto del cansancio.

Haciendo la sola excepción de Costa Rica, el juego restante es rudimentario, sobre todo por la falta de buenos entrenadores y de un profesionalismo más bien reglamentado. Los costarricenses tienen una modalidad muy parecida a la de los rioplatenses, dominan el balón y se desplazan bien. En Guatemala, el mejor es Municipal, y en San Salvador se juega demasiado brusco. Allí lesionaron a Tettamenti".

Haciendo un paréntesis, consultamos al árbitro, señor Manning, que acompañó a la delegación de la "U" sobre quién fué el mejor jugador de la jira, y él confesó que había sido Ibáñez. "Fué el más regular de todos, el que nunca tuvo altibajos". Como la opinión es valiosa, quisimos traerla a colación.

Preguntamos a Ibáñez, cuál fué el mejor jugador chileno que le ha tocado ver. "Para mí modesto modo de pensar, es Andrés Prieto, un gran crack. En la "U" tengo latente el recuerdo de grandes figuras como Vigorito, Mario Baeza, Cruche y Alvarez. De los delanteros que me enfrentaron, a uno sólo le tuve temor por su potente shot: "Perico" Sáez. Cuando agarraba bien una pelota, había que dejarla pasar... Si no, ahora no sería médico... De los entrenadores, hay dos que siempre me impresionaron, como tales y como amigos: Luis Tirado y Alejandro Scopelli. Al 1.o por todo lo que sabe —que es una enormidad— y por su profundo sentido humano que lo convierte en un verdadero hermano del jugador. ¡Cuánto le debe el fútbol chileno! A don Alejandro, porque aparte de ser un "gentleman", es un magnífico consejero, y un hombre que dignifica al fútbol profesional".

—¿Y a quién deja en el arco de la "U"?

—A Zacarías, un jugador joven y de muchas condiciones. Me voy tranquilo. Desde Potrerillos seguiré junto a mi señora, Ana María Aime y a mi Pamela, de sólo un año y seis meses, las actuaciones de la "U". Desde allí gritaremos también los ¡Ce-ache-ll de rigor...

LA "U" EN GUATEMALA.— Esta escena corresponde al encuentro en que la Universidad de Chile venció al Club Municipal de Guatemala, el mejor de ese país, por tres goles a cero. Mario Ibáñez, que se va del fútbol profesional, se tira para detener una pelota que no alcanza un delantero guatemalteco, frenado por Naranjo, joven zaguero estudiantil.

El domingo: el Kilómetro Lanzado

El domingo se realizará en la recta de Macul alto la tradicional competencia automovilística del "Kilómetro Lanzado", que ha organizado la Asociación de Volantes de Chile.

En la serie para coches de fuerza libre intervendrán la casi totalidad de los cracks nacionales, entre ellos Fernández, Nemesio Ravera, Hernán Videla, Raúl Jaras y en fin los animadores de las principales competencias que se realizan en el país. Esta prueba tendrá la importancia de conocer la verdadera velocidad de las máquinas actuales, tema muy debatido en los círculos automovilísticos.

Habrá tres series más, de acuerdo con la potencialidad de los coches y en ellas harán su debut varios elementos nuevos.

Las inscripciones están abiertas en la Asociación de Volantes; Alameda 2425.

Magallanes, Colo Colo, Santiago, Unión e Iberia, campeones en Torneo Cadetes

Se jugaron ayer los encuentros finales del torneo de apertura de la Sección Cadetes y a pesar que cuatro clubes presentaron dos finalistas, ninguno ganó con los dos equipos. Los cinco campeones clasificados pertenecen a distintas instituciones, a saber: Magallanes, en tercera; Colo Colo, en segunda; Santiago Morning, en primera; Iberia, en juvenil, y Unión Española, en especial.

Damos a continuación los resultados generales:

MAGALLANES, CAMPEON EN TERCERA INFANTIL.— El buen conjunto de la tercera división infantil del Club Deportivo Magallanes, campeón oficial de 1951, se clasificó campeón de apertura de 1952, al derrotar ayer en la cancha Santa Laura al Club Iberia por tiro penal, convertido en brillante forma por Mario Godoy. Iberia anotó el primer gol en el tiempo reglamentario, empatando luego Magallanes por intermedio de su capitán Luis Edo. Pino. Terminó el partido en un empate a un tanto. Definido por penal Mario Godoy se encargó de darle el triunfo al cuadro albiceleste.

La tercera del Magallanes jugó con Leopoldo Soto; Arnoldo Troncoso (Sergio Abarca) y Omar Mateluna; Víctor Manuel Leyton, Alfredo Zúñiga y Rubén Labadie (Luis Lamilla); Eduardo Maturana, Mario Godoy, Fernando Núñez, Luis Eduardo Pino (capitán) y Luis Gómez.

COLO COLO, CAMPEON EN SEGUNDA INFANTIL.— Los albos después de un reñido match lograron derrotar a los albicelestes por la cuenta mínima, clasificándose campeón de apertura de la segunda división infantil.

El gol de la victoria lo señaló Néstor Valdés.

Colo Colo segundo, jugó así: Eduardo Payez; Luis Valdés y Andrés Rodríguez; Carlos Machuca, Néstor Valdés (capitán) y Sigifredo Rojas; Rafael Díaz, Miguel Cartagena, José Troncoso, Juan Peñailillo y Guillermo Herrera (R. Urzúa).

SANTIAGO MORNING, CAMPEON EN PRIMERA INFANTIL.— Meritorio triunfo obtuvo Santiago Morning, al vencer en la primera división infantil al conjunto de la Universidad Católica por 1 a 0, clasificándose campeón de apertura en esta serie.

El gol del triunfo lo señaló Antonio Varas.

El equipo campeón jugó con los siguientes jugadores: Santos; Kajahovic y Vila; Gottemberg, Castro y Sepúlveda; Cabrera, Astorga, González (capitán), Varas y Báez.

IBERIA, CAMPEON JUVENIL.— Por penal se definió la división juvenil entre Iberia y Unión Española que en tiempo reglamentario no se superaron. Batiendo un verdadero record en esto de definir un partido por el sistema de tiros penales, al servirse 9 veces consecutivas ambos equipos en tres lanzamientos por lado, el Iberia logró por fin vencer y clasificarse campeón juvenil de apertura, después de 27 tiros en totales.

El conjunto ibérico se hizo representar así: Guillermo Garay (capitán); Víctor Ortiz y Jorge Rodríguez; Orlando Payez, Marmaduque Ponce y Jorge Araneda; Sergio Poblete, Fernando Toro, Hugo Susenal, Oscar Carreño y Jeremías Abarca (Benjamín Silva).

UNION ESPAÑOLA, CAMPEON EN ESPECIAL.— Con un mejor juego y demostrando marcada superioridad, Unión Española se clasificó campeón de cuarta especial, al derrotar en forma inobjetable, por 3 tantos contra 0 al cuadro de Colo Colo.

Autores de los goles fueron, Sergio Wolleter (2) y Juan Martínez.

Unión Española alineó con los siguientes jugadores: Jorge Sánchez; Enrique López y Daniel Destéfani; Waldo Verdugo, Bicón Yáñez y Carlos Morales; Pedro Díez, Luis Araya, Juan Martínez (capitán), Sergio Wolleter y Octavio Antelín.

EL DOMINGO 1.o SE INICIA LA COMPETENCIA OFICIAL.— El domingo 1.o de junio se inicia la competencia oficial de 1952, de la Sección Cadetes con el siguiente fixture:

Ferrobadminton con Universidad Católica; Estadio U. C. y Escuela de Carabineros.

Unión Española con Universidad de Chile; cancha, Santa Laura, 1 y 2.

Magallanes con Everton, filial de Santiago; Estadio Nacional, 7 y 8.

Iberia con Green Cross; cancha, Roberto del Río y Ferroviario N.o 2.

Audax Italiano con Santiago Morning; canchas, Santiago, 1 y 2.

PELEARAN REVANCHA CHICO VEJAR Y DAVEY

DETROIT, (U. P.)— El peso welter zurdo Chuck Davey, firmó contrato para dar la revancha a 10 vueltas a Chico Véjar, el 11 de junio próximo.

Davey ganó por decisión unánime a Véjar en Chicago el 7 del presente. Davey le derribó cuatro veces con violentos golpes de izquierda al estómago.

Véjar había perdido uno solo de los 40 encuentros profesionales hasta que le derrotó Davey. Este no fué vencido una sola vez en 33 peleas, aunque tuvo un match nulo.

CARLOS AYALA, SE CLASIFICO CAMPEON DE TENIS PROFESIONAL

En las canchas del club de golf de Tobalaba finalizó ayer el campeonato profesional de tenis en el que logró el título de campeón en singles:

Carlos Ayala al vencer a Ignacio Galleguillos, por 6|4 y 6|0 y en dobles la pareja Armando Ibarra-Carlos Ayala, que derrotó al bánomio Hernán Guzmán-Ignacio Galleguillos, por 6|3 y 6|3.

En los encuentros restantes, que al igual que en los que disputaban los títulos resultaron de interesantes alternativas, Moisés Silva venció a Mario Quezada, por 6|2 y 6|4 y Mario Cornejo derrotó a Hernán Guzmán por 6|0 y 6|0.

FOOT-BALL PROFESIONAL

Escuche desde las canchas a RAIMUNDO LOEZAR MORENO relatando por CB 97 "Radio Prat" el fútbol Profesional y la emoción de cada

GOL

Guendelman!

SASTRES

CREDITOS A SOLA FIRMA
10 meses plazo

ABRIGOS fina calidad $ 2.490.—

PILOTOS forrados en goma $ 2.790.—

AMBOS fina terminación $ 2.590.—

TRAJES SASTRE medidas en fino

SAN DIEGO 852
FONO. 68377
EDIFICIO T. CAUPOLICAN

DEPORTISTAS DE PROVINCIAS: Escríbannos y les enviaremos *gratis* el calendario oficial de fútbol

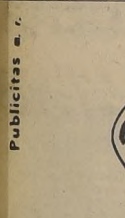

FOTOGRAFIAS PARA SEPULTURAS

ESMALTADAS e INALTERABLES

AMPLIACIONES y REPRODUCIONES especialistas

FotovelKon AHUMADA 340 SUBTERRANEO LOCAL 11

Publicitas a. r.

IMPLATEX

ofrece ahora todos sus PRODUCTOS en el corazón de Santiago directamente al público por MAYOR y MENOR, en cualquier cantidad

CUEROS — para tapizar muebles, para maletas y carteras, etc.

TELAS — para cortinas, manteles y para mil usos más, caseros e industriales

TODA CLASE — de artículos útiles para el hogar

IM-PLA-TEX

tres veces más durable... tres veces más económico!

IMPLATEX en los colores, dibujos y estampados que se necesiten

IMPLATEX en BANDERA 543 Teléfono 88454

MUEBLES Y MAS MUEBLES TODOS MARAVILLOSOS

EN LOS NUEVOS SALONES CIC AV. BEAUCHEF 1621

Servicio de movilización gratuito

(EN EL MES DE MAYO)

DE LUNES A VIERNES A LAS 10.30, 11.30, 16 Y 17 HORAS DESDE EL TEATRO CONTINENTAL, PLAZA BULNES 41. COMODOS STATION WAGON LO LLEVAN A LA GRAN EXPOSICION CIC-AF

CIC muebles — una alegre armonía

509 STORANDT PUBLICIDAD

¿CUANTO COSTARIAN HOY? — Con los precios que se pagan hoy en el profesionalismo, estos cracks valdrían varios miles de pesos. Ahí vemos al recordado "Colo Colo" Oscar González Figueroa; al excelente puntero Roberto Luco, contratado por Boca Juniors, en los tiempos buenos del fútbol argentino; y Oscar Medina, tesonero half de prolongada trayectoria en las filas albas

LUCO, EL FUTBOLISTA Y MUSICO DE UNA EPOCA QUE NO SE OLVIDA

TAMBIEN EN SUS TIEMPOS USABAN LA MARCACION

En estos 27 años que acaba de cumplir Colo Colo, ¡cuántos cracks no habrán vestido la prestigiosa chaquetilla alba! Seguramente que antes fueron muchos más que ahora, porque sin ofender lo presente y por si los "hinchas" del equipo popular no lo saben, años atrás eran los once que formaban el cuadro de honor los que podían lucir en cualquier momento la camiseta internacional. Así eran de buenos y así eran de cracks. De ahí que el gran público del fútbol, con excepciones contadísimas, fueran fanáticos seguidores de un Colo Colo muy grande, invencible y poderoso.

Hoy vamos a presentar a uno de esos ídolos de entonces. Hablamos con él hace ya más de un mes; pero los trajines del Panamericano, nos quitaron el espacio y también el tiempo.

Nuestro personaje fué un fútbolista músico. Poco tiene que ver una actividad con la otra; pero era así. Estudió cinco años en el Conservatorio y se matriculó en el Regimiento Buin. Tocaba el corno. Antes había estado en el Regimiento Tucapel N.o 11 de Infantería, en Curicó, en donde empezó a jugar, de puntero izquierdo o derecho, pues le daba igual. Más bien alto, de buen físico, velocísimo, con gran dominio de pelota, era de aquellos wingers que colocaba el balón justo a la cabeza o en los pies. No centraba a tontas y a locas, como que se trataba de un player técnico por excelencia, con la intuición del buen fútbol.

Hablamos de **ROBERTO LUCO BELMAR**, 44 años; casado, con tres mujercitas y un hombre; ahora músico de la Escuela Militar y Sargento 2.o

—No guardo recortes ni fotos de mis buenos tiempos. No sé me ocurrió juntarlos. Mi hermano sí; él los tiene todos. Empecé en el Badminton, con Alberto y Octavio Núñez, centro delantero e inter izquierdo, respectivamente. ¡Qué grandes jugadores eran! Fíjense que yo no sé por qué nunca fueron internacionales. Los recuerdo como cracks y como amigos.

—¿Y después?

—Bueno. En 1931, si no me equivoco, me llevaron a Colo Colo. Luego, en 1934, me contrataron para Boca Juniors, de Buenos Aires. Debuté frente a Gimnasia y Esgrima, desgraciadamente, con pésima suerte, porque me quebré el pie derecho. Cuando pude recuperarme, reaparecí en la segunda división de Boca y luego volví al cuadro de honor, cuando fué campeón el 35 y el 36. No lo digo con jactancia, sino que con legítimo orgullo de fútbolista: en esos tiempos costaba actuar en la primera de un team argentino. En Boca lo pasé muy bien y me trataron mejor. Atenciones médicas, buen sueldo y numerosos camarades y amigos. Guardo excelentes recuerdos del gran club argentino.

—¿No jugó Ud. por un Combinado del Pacífico?

—Claro. En julio del 32, fuimos con Colo Colo a Lima y ahí nos quedamos con Waldo Sanhueza— inteligente y simpático dirigente—; Guillermo Subiabre, el mismo que dió a Chile un triunfo sobre Francia, por 1 a 0, con gol de cabeza que Thepot no pudo atajar, en el Campeonato Mundial de 1930; Eduardo Schneeberger como nunca he visto otro; y el finado Juan Montero. Entonces fué cuando se formó el Combinado del Pacífico, a base de la "U" de Lima. Me acuerdo que iban Lolo Fernández, el arquero Valdivieso, Villanueva, Astengo, etc. Gran team sin duda.

—¿Cómo formaba el Combinado?

—Variaba su alineación. Por ejemplo, actuaban Valdivieso; Saldarriaga y Maquilón; Montero, Astengo y De Negri; Pacheco, Alegre, Lolo Fernández o Subiabre, Villanueva (capitán) o Eduardo Schneeberger y el que habla. Enfrentamos a grandes rivales. Ganamos y también perdimos.

—¿Jugadores destacados de su época?

—¡Hubo tantos! Riveros, Giudice, Saavedra, Alsina, Raúl Toro —lo mejor que ha producido Chile—, Ascanio Cortés, Sorrel, Eduardo Shneeberger, Avilés y qué sé yo cuántos que se me olvidan. Entre los extranjeros, Roberto Cherro y Varallo, quienes en Boca Juniors, fueron prácticamente los que me enseñaron el buen fútbol. Otros astros fueron Benítez Cáceres y Villanueva.

—De los actuales ¿cuáles le gustan?

—Cremaschi, me parece muy completo. También me agradan Guillermo Díaz, del Santiago Morning, y Carrasco, de Audax.

—¿Se usaba la marcación en sus tiempos?

—Sí; pero sólo a los mejores del cuadro contrario. La nuestra era más bien, una marcación de zona. Si los viejos jjugáramos hoy, no nos extrañarían los sistemas actuales.

—¿Qué impresión le dejó el Panamericano?

—Que el equipo nuestro actuó muy bien, agrandándose. Perdimos con Brasil, porque ellos eran superiores; sin embargo, creo que el cuadro chileno debió adoptar una táctica netamente defensiva, como que en ello le iba el título. La mía es sólo una impresión. En un principio pensé que los campeones serían los uruguayos, por su gran corazón, pese a que los brasileños jugaban más. Recuerdo que para la final de Maracaná, en 1950, solo "Carecacho" Torres, famoso jugador internacional, creía a fé ciega en el triunfo de los uruguayos y ello por lo que ya les he dicho: su gran corazón.

—¿Y Ud. ya está totalmente retirado de las canchas?

—Nada, señores. Le sigo pegando a la redonda, en el equipo de los viejos cracks, y les advierto que cualquiera no nos gana. No nos movemos mucho, por los años y por los kilos que hay de sobra; pero nos queda el dominio de la pelota y con eso nos defendemos. Me entretengo en eso y desde luego, con mi profesión. A lo mejor, jubilo con 25 años en el Ejército; pero con lo que gano alcanzo a vivir bien, con relativas comodidades. Uno no pide nada del otro mundo. Particularmente, no deseo ni gusto de los lujos. Me basta con que haya tranquilidad y con que nunca falte nada en la casita. Eso es todo.

Cuando el cronista habla con algun crack de otros tiempos y cuando lo ha visto jugar en pleno apogeo, ¡qué deseos dan de trasladarlos a la época actual y meterlo en cualquiera de los equipos grandes! Ahí verían lo que era bueno. O bien, será que con el correr de los años cada vez adquiere más fuerza aquél viejo y célebre concepto de que "todo tiempo pasado fué mejor". Podría ser.

EN BOCA JUNIORS.— También Roberto Luco integró el primer cuadro del popular Boca Juniors. Este es el team de 1934, cuando Boca venció por 2 a 1 a Racing: Roberto Luco, Varallo, Yustrich, Moisés, Aldo Do Río, Benítez Cáceres, Mario For tunato (entrenador), Ernesto Lazatti, Bibí, Roberto Cherro, Enrique Vernieres, Cusatti, Arico Suárez y el masajista japonés, Taniche Añay. Esa vez, los goles los marca ron Cáceres y Cherro.

Méndez y Borgues: un 7

Cumplida la primera fecha del campeonato profesional de fútbol de 1952, iniciamos también nuestra habitual calificación individual de los jugadores. El significado de las notas es el siguiente: 7, sobresaliente; 6, muy bueno; 5, bueno; 4, discreto; 3, menos que regular; 2, malo y 1 pésimo.

7 Luis Méndez (M) y Luis Borgues (W).

6 Tintín Rodríguez (W), Horacio Cisternas (UC), O. Carrasco (AI), René Meléndez (E), Manuel Muñoz (CC), Santiago Quintana ("U"), Manuel Vidal (M) y Mario Ibáñez ("U").

5 Raúl Coloma (F), Luis Zamorano (F), Oscar Ledesma (F), Carlos Espinoza (E), Augusto Arenas (E), José M. Lourido (E), Salvador Arenas ("U"), Misael Escutti (CC), Mario Arancibia (W), Gmo. Díaz (W), José Fernández (W), Francisco Nitche (UE), Isaac Fernández (UE), Carlos Rojas (UE), Valentín Beperet (UE), Sergio Livingstone (UC), Manuel Arriagada (UC), Fernando Roldán (UC), Rodolfo Almeyda (UC), Francisco Molina (UC), Alberto Expósito (SM), Fernando Wirth (SM), Jaime Meneses (SM), Néstor Bello (AI), Adelmo Yori (AI), Juan Toro (AI), Raúl Aguila (AI), Orlando González (M), José Sepúlveda (GC), Félix Díaz (GC), Daniel Morales (M), Juan Cuevas (M), Julio Godoy (M), José López (M), Antonio Alborноz (M) y Manuel Salamanca (M).

4 Carlos Huerta (F), Sergio Goity (F), Juan De Lucca (F), Ramón Climent (F), Julio Abatte (F), Adolfo Rodríguez (E), Daniel Torres (E), Sergio Barraza (E), Salvador Biondi (E), Sergio Alvarez (E), Elías Cid (E), Fernando Hurtado (E), Luis Alamos ("U"), Miguel Busquets ("U") Hugo Núñez ("U"), José Silva ("U"), José Campos (CC), Osvaldo Sáez (CC), Antonio Valjalo (CC), Héctor Jiménez (W), Reinaldo Coloma (W), Carlos Cubillos (W), Américo Azares (UE), Jorge Ibáñez (UE), Claudio Río (UE), Raúl Cárcamo (UE), Pedro H. López (UE), Atilio Cremaschi (UE), Manuel Alvarez (UC), Jaime Vsquez (UC), Conrado Carrasco (UC), Luis Grill (SM), Guillermo Fernández (SM), Pedro Farías (SM), Oscar García (SM), Mario Suárez (SM), Daniel Chirinos (AI), Alfredo Olivos (AI), Luis Vera (AI), Isaac Carrasco (AI), Sergio Espinoza (AI), Sergio Gonzalez (AI), Alfredo Avilés (GC), Domingo Pino (GC), Emilio Converti (GC), Mario Ortiz (GC), Sergio Yori (GC), Roberto Apioliza (GC), Jorge Peñaloza (GC), Pedro Navarro (GC), Mario Soto (M), Alberto Jiménez (I) y Lorenzo Araya (I).

3 Humberto Díaz (F), Juan Negri (U), José Fernández Pasciro (U), Eugenio Núñez (U), Arturo Farías (CC), Caupolicán Peña (CC), Julio Vial (CC), Antonio Morales (CC), Rafael Zamorano (CC), Francisco Julio (W), Jorge Dubost (W), Fernando Peña (W), Hernán Lozano (UE), Hernán Carvallo (UC), Gustavo Castillo (UC), Mario De Lucca (SM), Enrique Hormazábal (SM), Gilberto Muñoz (SM), Mario Espinoza (I), Ricardo Vidal (I), José Dunevicher (I).

2 Néstor Díaz (F), Braulio Musso (U), Fernando Campos (CC), Manuel Durán (M), Amadeo Aurenque (I), Luis Tapia (I), Carlos Contreras (I), y Sergio Beltrán (I).

1 Héctor Avilés (F), Rubén Esquivel (I) y Luis Villablanca (I).

EL SELECCIONADO.—De acuerdo con las notas, el seleccionado de la primera fecha, queda así:

Ibáñez ("U")
Bello (AI) Roldán (UC)
Yori (AI) López (M) Toro (AI)
Borgues (W) Quintana (U)
Méndez (M)
Rodríguez (W) Aguila (AI)

Es lógico que en algunos puestos se produzca igualdad de notas entre dos o más jugadores. En tales casos procedemos a incluir en el seleccionado al mejor dentro de la misma clasificación.

LOS ARBITROS.— Les hemos asignado las siguientes notas:

Walter Manning (Magallanes-Ferro) 6
Charles Mackenna (Everton-Ferro) 6
Claudio Vicuña (Audax- Green Cross) 6
William Crawford (Wanderers-Unión Española) 6
Sergio Bustamante (U. Católica-S. Morning) 5
Charles MacKenna (U. de Chile-Colo Colo) 4

NO SE SUPERARON UNION CONDELL Y EL WALTER MULLER

No pudieron superarse Unión Condell y Walter Müller, en el encuentro final del torneo provincial de fútbol amateur, disputado ayer en la cancha de la institución nombrada en segundo término. Al finalizar el match el score registró un empate a 2 goles, y luego de un tiempo complementerio el score se mantuvo, por lo que el lance debió decidirse por penales. Sin embargo, los dirigentes de ambas instituciones acordaron la repetición del encuentro, el próximo domingo.

GUILLERMO ZAMORANO VENCIO EN LA PRINCIPAL PRUEBA EN RUTAS

Guillermo Zamorano fué el vencedor en la prueba ciclista por rutas corrida ayer entre Santiago y La Puntilla Salazar, de ida y regreso. El representante del CIC superó a Héctor Droguett, de la Unión Española y a Manuel Arenas, del CIC. La llegada se hizo en el Velodromo San Eugenio, en donde se realizó un festival en homenaje a Exequiel Ramírez, el destacado ciclista y campeon panamericano.

En la principal prueba —50 millas con 16 llegadas— ganó el binomio formado por Enrique Muñoz y Washington Muñoz, del Green Cross, que superó a la pareja de Mario Massanés-Juan Zamorano. La prueba se definió en la última llegada. Los resultados generales fueron los siguientes:

CAMINOS, NOVICIOS (Doble al pie de Cuesta Barriga). — 1.o Oscar Saavedra (CIC); 2.o Ismael Cansino (Colo Colo); 3.o Eugenio Arenas (CIC); 4.o B. Fonseca (Audax).

CAMINOS 4.a CATEGORIA (Doble a la Cumbre Cuesta Barriga). — 1.o Atilio Delgado (Green Cross); 2.o Edo. Hernández (Ferroviario); 3.o Manuel Riquelme (CIC); 4.o Alcedes Campillay (Colo Colo).

CAMINOS, JUVENILES (Doble Maipú).— 1.o Pablo Siri (Audax); 2.o José Gutiérrez (CIC).

DOBLE PUNTILLA SALAZAR, 1.a 2.a y 3.a CATEGORIAS. — 1.o Guillermo Zamorano (CIC); 2.o Héctor Droguett (U. Española); 3.o Manuel Arenas (CIC); 4.o Carlos Miller (Chile), y 5.o Alfonso Moreno (U. Española).

NOVICIOS, PISTA (1/4 hora con 3 llegadas). — 1.o Jorge Freitas (Centenario); 2.o Fernando Luna (Colo Colo); 3.o Lucio Palma (Chacabuco).

4.a CATEGORIA, PISTA (1/4 hora con 3 llegadas).— 1.o Reinaldo Zagal (Cóndor); 2.o Jose Guerrero (Colo Colo); 3.o José Torres (Chacabuco).

3.000 MTS., PERSECUCION INDIVIDUAL. — 1.o Sergio Saavedra (Green Cross), 4' 25" 5/10; 2.o Juan Zamorano (CIC), 4' 25" 5/10; 3.o Oreste Veloso (Audax), a 29" cuatro decimas.

50 MILLAS CON 16 LLEGADAS. — 1.o Enrique Muñoz-Washington Muñoz (Green Cross), 196 puntos; 2.o Mario Massanés-Juan Zamorano (CIC), 192 puntos; 3.o Federico Canaval-Osvaldo Escárate, 100 puntos.

Para el próximo domingo anuncia la Asociación Ciclista Santiago, el torneo oficial que corresponde al Club Cóndor.

Para Comenzar la Semana

por Ascanio Cavallo

SE PRESENTO un equipo profesional en una localidad cercana a la capital. Varios dirigentes de clubes metropolitanos fueron al partido, ya que tenían referencia de que había algunos jugadores de muchas condiciones.

De pronto, comenzó a sobresalir nítidamente un elemento. Un dirigente lo esperó cerca del camarín para hablarlo; otro a la orilla de la cancha; un tercero a la salida del Estadio, y otro se paseaba nerviosamente por los alrededores. Pero también había un quinto y que era del cuadro profesional que actuaba. Vió cómo estaba la cosa e ideó un original sistema para tener prioridad sobre el crack que le interesaba. Llamó a uno de sus propios jugadores, y le dijo algo al oído. Después pasó lo siguiente:

—Oiga compañero, tire la pelota para fuera para decirle algo. Treinta mil si firma para nosotros...

—Espérese, espérese, [illegible] echarle un garabato al árbitro mientras pienso... Subiré algo más.

—Conforme. Voy a cobrar un corner y usted demórese poquito en colocar la pelota mientras yo le pregunto al dirigente.

Pasaron algunos instantes y luego se encontraron nuevamente.

—Déjeme despejar la garganta para hacerle una contraproposición... Ya, está listo. Son cuenta mil redondos y el negocio arreglado.

—Hecho, totalmente de acuerdo. Ahora déjeme marcar un golcito para justificar la cuenta.

—Muy bien, muy bien. Muy listo, pues ahora me voy a confiar para que usted cobre. Recuerde, son cincuenta mil del país.

Y así quedó arreglado. Pasaron tanto, los otros especuladores.

—o—

VEAMOS algunas coincidencias congruentes que han ocurrido en el mundo en estos últimos días.

En Dallas, la ciudad de las mujeres más hermosas de los Estados Unidos, según dicen, un boxeador entabló demanda contra de su ganador porque le pegado mucho y le dejó el rostro desfigurado.

—Los brasileños tienen un crack del automovilismo, Francisco Landi a quien afectuosamente le llaman Landi. Pues bien, siendo de la velocidad, debió tener una fuerte multa por exceso de su coche en forma muy [illegible] y congestionar el tránsito.

—En Argentina hay un referee de fútbol que se llama Amoroso, don Leopoldo Amoroso. Pese a ello, en cambio lo despiden con una [illegible] de proyectiles...

—Los bolivianos para tener respeto o inspirar a los jugadores, se trajo un árbitro húngaro de apellido Frankenstein... Dirigió un match internacional, y no un alma de Dios.

—o—

CUANDO la delegación de la Universidad de Chile [illegible] acaba a Costarrica, el [illegible] Quintana le preguntó a un [illegible] rigente:

—Oiga, ¿y qué monedas usa en este país?

—No te preocupes, que tienes dólares.

—¿Así es que dólares [illegible] guntó el jugador—.

—Claro, pues hombre.

—Pucha que es bueno da el dólar.

ALCA

PROPAGANDA CLARIN

... Y en su cuerpo se mantienen los malos olores...

El mal olor, producto natural o a consecuencia de una alimentación fuerte, se genera dentro del organismo y aflora por los poros y la boca.

ARCODOR M. R.

CLOROFILA

actúa por dentro, impidiendo que se produzcan. Todo el mal olor que despide su cuerpo ARCODOR clorofila lo combate allí donde se genera, antes que se genere.

ARCODOR VIENE EN GRAGEAS
Es un producto ARCO de los ESTABLECIMIENTOS ARDITI Y CORRY S. A. C.
SOBRES DE 2 GRAGEAS $5.

Vista nocturna de la m[illegible] y floreciente ciud[illegible] brasileño de São Pa[illegible]

Haciendo de la noche día... o aliviando sus tareas

Cuando la obscuridad de la noche envuelve los campos y ciudades, y a la diaria labor sucede el descanso y la diversión, la electricidad continúa sirviéndonos de mil modos distintos. La iluminación eléctrica, por ejemplo, es elemento esencial dondequiera que el hombre viva, trabaje o se divierta: hogares, oficinas, fábricas, teatros, campos deportivos.

La General Electric fabrica más de 15.000 tipos diferentes de lámparas para satisfacer todas las necesidades de iluminación imaginables. El representante General Electric de su localidad le suministrará las lámparas que usted necesita, como cualquier otro de los numerosísimos productos que contribuyen a hacer nuestra vida más cómoda y agradable.

Confíe en el prestigio del nombre

GENERAL ELECTRIC —E. U. A.—

Distribuidores Generales:
INTERNATIONAL MACHINERY CO.
Antofagasta-Coquimbo-Valparaíso-Santiago-Concepción

a EUROPA visite Nueva York en su ruta vía Panagra

PAN AMERICAN - GRACE AIRWAYS

Consulte a su Agente de Viajes o a las Oficinas de Panagra: Morande 315 esq. Huérfanos (Tel. 81961/8). Venta de Pasajes: Hotel Carrera (Tel. 82011).

Reyes y Garro pelean la revancha

EL VIERNES EN EL CAUPOLICAN

La revancha entre el campeón chileno Alberto Reyes y el profesional argentino José Garro, se efectuará el viernes en el ring del Caupolicán.

Esta pelea, pactada a diez rounds, ha logrado interesar a los aficionados, por cuanto la vez anterior en que combatieron, realizaron una lucha recia y que por momentos se tornó espectacular. En aquélla ocasión el triunfador correspondió a Reyes por nocaut ahora Garro, con más experiencia y en mejor estado físico, cree que podrá cobrarse el desquite.

Hoy a las 18 horas y cumpliendo una disposición de la Federación de Box de Chile, los dos ídolos rivales harán una exhibición pública en el gimnasio de San Francisco 410. Podrán concurrir los aficionados que lo deseen a fin de que en forma práctica aquilaten el actual estado de los adversarios del viernes.

El programa completo.— El próximo espectáculo de box profesional, estará sujeto al siguiente orden: Cuatro rounds: Enrique Araya con Juan Fernández y Rolando Marchant con Juan Aguilera. Seis rounds: Arturo Rojas con Roberto Corneo. Ocho rounds: Juan Gutiérrez con Juan Baeza. Diez rounds: Alberto Reyes, chileno, con José Garro, argentino.

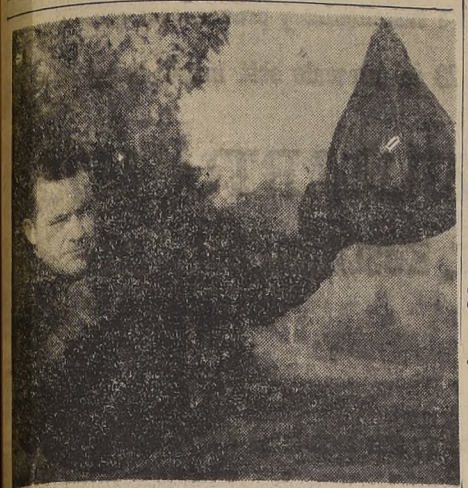

EN PLENO ENTRENAMIENTO.— El pugilista cordobés José Garro se ha preparado en forma intensa para su combate de revancha del viernes frente a Alberto Reyes. Aquí lo vemos probando puntería frente al puching-ball.

ATLETICO MADRID JUGARA EN CUBA

LA HABANA, (U. P.) — La Federación Nacional de Fútbol anunció que se habían aceptado las condiciones por el cuales el equipo de fútbol Atlético Madrid debutará el domingo 15 de junio en esta capital, iniciando una serie internacional que se extenderá el jueves 19 y domingo 22, midiéndose contra equipos locales.

Selección de básquetbol derrotó a "Chilena" de Valparaíso por 40-37

GALLO SE DEFIENDE.— Juan Gallo, el regular jugador del Seleccionado Nacional se defiende en un salto con Pizarro del "Chilena". Observan la acción de ambos Curé y Castro del equipo perdedor y Mohana del ganador. Gustó el encuentro que el Seleccionado Nacional de Básquetbol y "Chilena" de Valparaíso brindaron ayer. Fué intensamente disputado, registrando el marcador interesantes alternativas. Destacada resultó la actuación del joven conjunto del puerto que entrena, Alejandro Yovanovich.

Gustó la actuación del team perdedor

En la cancha del Famae cumplió ayer su segunda presentación en esta capital el Seleccionado Olímpico de Básquetbol que defenderá el prestigio del baloncesto chileno en Helsinki. Su rival fué el team "Chilena" de Valparaíso, que cayó estrechamente derrotado por 40 a 37.

Los aficionados que en número superior a 500 personas llegaron hasta el gimnasio de la calle Franklin, en la seguridad de presenciar un vulgar entrenamiento del team Olímpico, ante los noveles jugadores de Valparaíso, tuvieron una agradable sorpresa. En efecto, los alumnos de Alejandro Yovanovich, el calificado entrenador porteño, en una actuación digna del mejor de los aplausos, se olvidaron de los pergaminos de los cracks que forman en la Selección y que recientemente había pasado la trilolera de 90 puntos al Famae y jugaron de igual a igual con los alumnos de Retamal y en largos pasajes incluso, los superaron. Fué así como desde iniciado el match "Chilena" se situó en ventajas en el marcador, merced a una acción más eficaz, mientras que los olímpicos con Mahana, Salvadores, Figueroa, Raffo y Gallo, a medida que transcurría el match no dejaban de mirarse sorprendidos de la actuación relevante del rival, mirado a manos, y nunca parece despertaron de su asombro, o no pudieron coordinar su acción que les permitiera establecer superioridad en el juego y en el marcador. Sólo en base a goles del cestero Salvadores, los hombres de Retamal lograron al término de los primeros 20 minutos de juego una magra ventaja de 21 a 18. La acción coordinada del Seleccionado lo mostró como un team más de peso que su rival, pero ineficaz. En cambio los porteños desordenados, si se quiere, anotaron puntos y puntos que les permitieron hasta minutos antes de finalizar el primer tiempo ventajas en el marcador.

Se pensó que ante la dificultad que encerraba el rival, el Seleccionado mostraría algunos cambios en la segunda fracción, pero ello no ocurrió y siempre volvieron a defender la canasta olímpica, Raffo, Mahana, Gallo; Salvadores y Figueroa. A poco de reiniciado el match se vió una acción más eficaz y segura de los seleccionados, pero luego "Chilena" volvió a su juego enjundioso, acortó distancias y se situó en ventajas, las que mantuvo hasta 3 minutos antes de finalizar el encuentro, pese a que ingresaron al campo de juego a partir de los 10 minutos finales; Araya, Silva, Fernández, Ostoic y Mahn en reemplazo de Gallo; Mohana; Raffo y Figueroa, para volver en los dos últimos minutos, Juan Gallo, Agotado por la faena realizada, "Chilena" en los instantes decisivos cedió posiciones en la cancha y en el marcador y finalmente perdió en forma muy honrosa por 40 a 37.

El Seleccionado Olímpico cumplió en general a medias su cometido, pues se mostró esta vez falto de coordinación, con mala puntería y atolondrado en la defensa, y algunos de sus integrantes lucieron un estado físico mediocre, pero si tomamos en cuenta que el team recién se está armando, aunque tarde lógicamente, y que tuvo a un rival que mostró gran capacidad, podemos confiar en el cuadro que representará a Chile en Helsinki. Además hay que destacar que están en él lo mejorcito del baloncesto chileno de la actualidad. Indiscutiblemente que su entrenador Retamal, muy sabio en estas cosas, tratará de buscar la alineación adecuada al team a medida que vaya actuando en amistosos y tendrá que probar por ejemplo, la indiscutida capacidad de un Valpreda o Urra, que ayer permanecieron en la banca de reservas.

Párrafo aparte merece la encomiable labor del equipo del "Chilena" que entrena Yovanovich. Formado por noveles figuras y cracks en ciernes del básquetbol, cumplió ayer una actuación destacadísima.

Seleccionado Nacional (40): Gallo, 7; Figueroa 4; Salvadores 6; Mohana 1; Araya 0; Fernández 4; Silva 0; Ostoic 5; Raffo 11; y Mahn 2. Total: 40.

"Chilena" de Valparaíso (37): Curé 6; González 1; Dugenwainter 0; Leson 10; Ferreira 0; S. Castro 7; Fernández 0; C. Castro 8; y Pizarro 5. Total: 37.

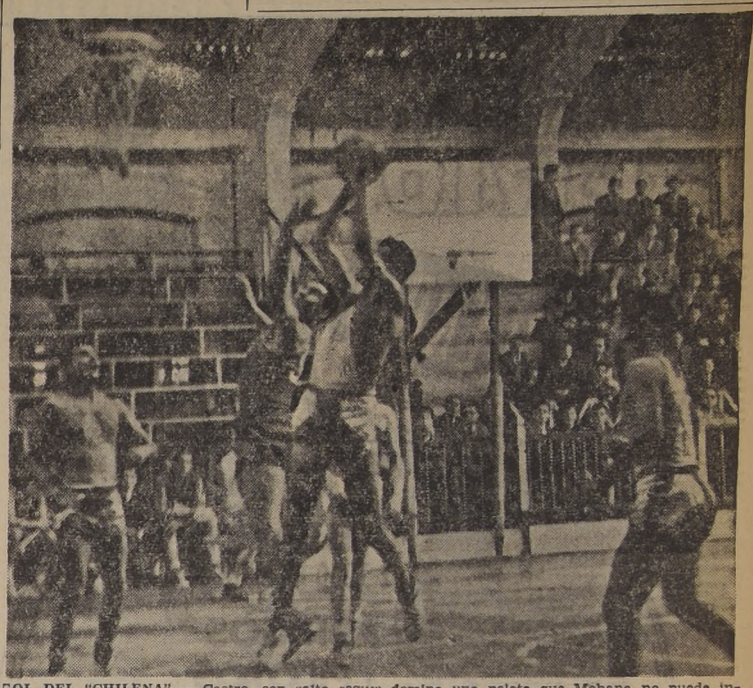

GOL DEL "CHILENA".— Castro, con salto seguro domina una pelota que Mohana no puede interceptar y se dispone a conseguir un doble para el "Chilena". Descuidados debajo del cesto del Seleccionado Nacional, se hallan ubicados los ágiles del "Chilena" Leson y González. Falló mucho la defensa del team seleccionado, lo que permitió que en varias ocasiones se lucieran los cesteros de Valparaíso.

El fútbol en Argentina

BUENOS AIRES, 25 (U. P.)— Los siguientes fueron los resultados de la octava fecha del fútbol profesional argentino:

Platense 1; Newell's Old Boys 3.
Rosario Central 1; Estudiantes de La Plata 1.
Ferrocarril Oeste 0; Independiente 2.
Lanús 3; Vélez Sarsfield 2.
Racing 1; River Plate 2.
Boca Juniors 0; Banfield 0;
Chacarita Juniors 2; Hucarán 1.
San Lorenzo de Almagro 3; Atlanta 1.

España irá a los Juegos de Helsinki

MADRID.— (UP.)— El delegado nacional de deportes, teniente general Moscardón, ha acordado la participación de España en las olimpiadas que se celebrarán en Helsinki.

¡¡DE OCASION!!
SE VENDE
PROYECTORA
"PATHE BABY"
Con 20 rollos y accesorios
$ 9.800.— Y
ACORDEON-PIANO
VACCARI (Italiano)
NUEVO, $ 25.000.—
BANDERA 236 — Local 8
(Frente boletería TEATRO AUDITORIUM)

APROVECHE
LOS ULTIMOS DIAS
DE LA
LIQUIDACION
POR TRANSFORMACION DEL
LOCAL
DE TODAS NUESTRAS
Lanas PARA TRAJES y ABRIGOS

ANTES DE HACER SUS COMPRAS VISITE NUESTRA CASA SIN COMPROMISO; NADIE PUEDE COMPETIR CON NUESTROS PRECIOS, POR SER LOS MAS BAJOS DE SANTIAGO.

LANA para traje, en colores, ancho 1.40 mt.; antes $ 220, ahora
$ 165.— el mt.

LANA espigada para traje, en colorido surtido, ancho 1.40 mt.; antes $ 250, ahora
$ 176.— el mt.

LANA para batas, muy buena clase, gran surtido, ancho 1.40 mt.; antes $ 290, ahora
$ 190.— el mt.

LANA diagonal de gran moda, varios colores, ancho 1.40 mt.; antes $ 360, ahora
$ 250.— el mt.

JERSINA de lana para vestido, de gran moda, colores surtidos, ancho 1.40 mt.; antes $ 310, ahora
$ 210.— el mt.

GRAN SURTIDO de lanas para abrigos, en todos los colores, ancho 1.40 mt.; antes $ 340, ahora
$ 240.— el mt.

PAÑO de Tomé para abrigo, en varios colores; antes $ 550, ahora
$ 450.— el mt.

FRANELA de pura lana, para traje de dos piezas, ancho 1.40 mt., en colores apropiados; antes $ 455, ahora
$ 385.— el mt.

ESCOCES de algodon, muy lavable, garantido, ancho 0.90 cmts.; antes $ 86, ahora
$ 68.— el mt.

RASO de seda para forro y adorno, doble ancho, en todos los tonos; antes $ 195, ahora
$ 165.— el mt.

TAFETAN de seda, la gran moda en todas las combinaciones, ancho 0.90 cmts.; antes $ 170, ahora
$ 145.— el mt.

TUSOR estampado, la gran novedad, ancho 1 mt.; antes $ 78, ahora
$ 62.— el mt.

FAYA de seda listada, en varios colores, de gran moda, ancho 1 mt.; antes $ 115, ahora
$ 92.— el mt.

SHANTUNG para forro, muy fino, ancho 1 mt., surtido completo de colores; antes $ 168, ahora
$ 115.— el mt.

GEORGETTE de seda en varios colores de gran moda, para pañuelos y echarpes, ancho 1 mt.; antes $ 120, ahora
$ 98.— el mt.

ALGODON floreado, especial para batas y delantales, ancho 0.90 cm.; antes $ 38, ahora
$ 32.— el mt.

LANA escocesa para abrigo, la última novedad de Yarur, pura lana, ancho 1.40 mt.; antes $ 494, ahora
$ 450.— el mt.

TERCIOPELO cotelé norteamericano, ancho 0.75 cmts., en bonitos colores; antes $ 265, ahora
$ 238.— el mt.

COTELE español, azul y beige, ancho 0.75 cmts.; antes $ 280, ahora
$ 240.— el mt.

TUSOR de seda para forro, enorme surtido de colores, ancho 0.85 cmts.; antes $ 44, ahora al precio irrisorio de
$ 34.— el mt.

ESCOCES para falda y vestido, ancho 0.85 cm.; antes $ 90, ahora
$ 74.— el mt.
Gran surtido de colores.

KASSIS
ESTADO 348

¡LE INTERESA EL SERVICIO ELECTRICO!

La actual situación de la Compañía Chilena de Electricidad es de extrema gravedad. Su pliego de tarifas no ha experimentado alzas desde el año 1947, en circunstancias que, durante el mismo período, todos los costos de producción de la energía eléctrica han subido enormemente.

Durante el año en curso, la Compañía debe enfrentarse a nuevos y considerables aumentos de gastos de todo orden. Para poder satisfacerlos, ha solicitado un pequeño reajuste de sus tarifas —de sólo 25 centavos el kilowatt-hora—, que vendría a solucionar, en parte, su agudo problema.

Esos 25 centavos son para pagar aumentos de salarios y sueldos que reclama el personal, el mayor precio del carbón, un mayor precio de la energía que la Compañía compra, etc. No se trata de obtener mayores utilidades —como algunos creen—, sino de compensar, aunque sea parcialmente, mayores gastos.

La Compañía confía en que se acogerá su justa petición, a fin de evitar las gravísimas consecuencias que se derivarían de su falta de recursos.

COMPAÑIA CHILENA DE ELECTRICIDAD LTDA.

CONTRA EL **AGUA** Y EL **FRIO**

SASTRERIA **SPLENDID**

PARA EL ELLA... Y TODO EL MUNDO

ABRIGOS
PILOTOS
TRINCHERAS
TRAJES SASTRE
TERNOS

Medidas y Confecciones, Casimires importados y nacionales

CREDITOS

BANDERA - 771
SABADO ABIERTO TODO EL DIA

PARTICIPE EN NUESTRO CONCURSO
EL TRIBUNAL RADIAL
C. B. 97 RADIO PRAT
Lunes, Miércoles y Viernes: 8.30 a 9 P. M.

RELOJERIA Y JOYERIA **ITALIANA**
ALAMEDA 982, FONO 80474
RELOJES SUIZOS
MODELOS EXCLUSIVOS
en relojes pulseras oro 18 Kts.
Variado surtido en joyas finas.
COMPOSTURAS GARANTIZADAS
POR TECNICO SUIZO
FACILIDADES SIN RECARGO
SOLICITE UN CREDITO

DEPARTAMENTO
BOSQUES

PROPUESTAS PUBLICAS

Pídense propuestas públicas para explotar maderas provenientes de raleos de bosques en Vivero y Dunas de Llico, comuna Vichuquén del departamento Mataquito, provincia Curicó, y aproximadamente 300 eucaliptus que estorban aterrizaje aviones en puerto aéreo colindante.

Estas propuestas se abrirán el miércoles 11 de junio próximo, a las 16 horas, en la Oficina del Jefe del Departamento de Bosques, en Santiago, Teatinos 254, 4.o piso.

Bases en Intendencia Curicó, Gobernación Licantén, Administración Dunas Fiscales Llico, Administración Vivero Fiscal San Fernando y Departamento Bosques.

SANTIAGO, 8 mayo de 1952.

EL JEFE

INDUSTRIA TEXTIL
SAN CRISTOBAL
(Fábrica de Jersey de Lana y de Moufion)

★

Comunica a sus clientes y proveedores que desde el 23 del presente está instalada en

AV. ZAÑARTU 1975
FUGUET, KUSCHNIR & Co. Ltda.

★

NOTA: Mientras se nos instala el nuevo teléfono, rogamos hacer los llamados al número 46160.

LADRILLOS
FISCALES
Y
MURALES
Puestos a domicilio
MENICHETTI HNOS Y CIA.
— SANTA ROSA 3280 —
Teléfonos 51315-52557

GUANTES
Gamuza 1a lavable forro blanco colores negro, plomo, beige, blanco por pares, $ 220. CUERO 1a colores negro, habano azul por pares, $ 200.-
CINTURONES
FANTASIA y SENCILLOS
Fabrica **REX**
SAN ANTONIO 470
Despachamos a provincias contra reembolso

OPTICA
RODOLFO HAMMERSLEY
AGUSTINAS 1096
esquina Bandera
Fono 88075 — Casilla 3898
ESPECIALIDAD
RECETAS
de médicos oculistas.

¡Evite los intermediarios!
MALETAS
PORTADOCUMENTOS
etc. Compre directamente en la
FABRICA
MALETERIA MUNDIAL
21 DE MAYO 665

JOYAS
BRILLANTES, ORO, PLATINO
COMPRAMOS
Precios máximos
JOYERIA Y RELOJERIA
"DRUVI"
SAN ANTONIO 80
FONO 61766

COCINAS
A PARAFINA...
$ 200.- MENSUALES
Gerardo Meyer S.
MERCED 766

Modernización Transformación de Abrigos de
PIELES!
por técnico experto modelista recién llegado de New York. Especialidad en pataz de Astrakán.
Se atiende solamente en las mañanas, de 10 a 1
CREDITOS
San Antonio 446
OFICINA 2

RADIOS SIN PIE
Timar Ltda
NUEVA YORK 57

FRAZADAS
Mejor calidad y a precios de fábrica. SIN PALLAS MANTAS CASTILLA todas las medidas. TRAPEADORES — TOALLAS — COLCHONES ELASTICOS.
DEPOSITO FABRICA
TEXTIL RENCA
Mac Iver 18 — Reembolsos

COMPR
JOYA
Brillantes, or
platino, plata
∞
Supero toda ofer
MONEDA 8

MUEBLE
DE GRAN OCASI
$ 4.800.—
LIVING Reina Ana, co
jines.
$ 4.900.—
LIVING normando,
en brocato, tallado a
$ 7.600.—
LIVING normando, fr
de gran calidad,
especial.
$ 3.500.—
BUFFET con vitrina y
jo, regia mesa, 6 sill
pizadas.
$ 7.500.—
ROPERO 3 cuerpos, a
nado; cómoda, empera
veladores con cubiert
cristal
$ 9.800.—
COMEDOR normando,
zas, lingue o placa.
$ 16.500.—
DORMITORIO normando
piezas, lingue macizo.
657 — Nataniel —
NO TENEMOS SUCURS

VOY A LA
OPTICA CHILENA
30 AÑOS DE PRACTICA
le garantizan sus anteojos.
Atención esmerada
SANTO DOMINGO 832
Fono 32071

CHERE AMIE
Modas

desde **ABRIGOS** elegantes a $ 1200.- hasta **PIELES** finas
SAN PABLO 2351
FONO 85139
CREDITOS

SIN PIE SIN PIE SIN PIE SIN PIE
10 CUOTAS IGUALES LE OFRCE
Sastrería **ARGENTINA**
ABRIGOS, PILOTOS, TERNOS, de medida y media confección.
VISITENOS Y SERA NUESTRO MEJOR CLIENTE
SASTRERIA **ARGENTINA**
BANDERA 763

BATERIAS SUECA

Precios de competencia
6 MESES PLAZO
Descuento a comerciantes
A. TIRAVANTI
COTT & Cía. Ltda.
AV. B. O'HIGGINS 1490-9
SANTIAGO
FONO 67112

ZAPATOS DE PAÑO para pie delicado, negro y café. Taco medio y plano, del 33 hasta 40 . . . . $ 345.—

BOTAS DE LLUVIA de caucho, importadas, para usar encima de los zapatos. Taco medio y tres cuartos, del 33 hasta 40 . . . . . $ 595.—

Fábrica de Calzado "LA ELEGANCIA"
SAN DIEGO 730 — SANTIAGO
Despachamos reembolsos sin recargo, sólo por Correo.
Botas para mineros y botas para colegiales, en todos tamaños

CREDITOS
ENTREGA INMEDIATA

Camisas	Modas
Ternos para caballeros y niños	Trajes sastre — 3/4 — Abrigos y batas.

STO. DOMINGO 987 · OF. 16

CIERROS
DE CONCRETO
ECONOMICO
Facilidades de pago
Soc. Materiales
"REX" Ltda.
ALSINO N.o 4325
FONO 95326
(Tropezón)

Pianos

IMPORTADOS
PIANOS DE CALIDAD
CONSULTE FACILDADES
P. GALLYAS
MERCED 617
FONO 33491

ABOGADO
SANCHEZ DEL POZO
Especialmente asuntos y juicios de matrimonio. Posesiones efectivas, particiones
De 11 a 12.30 y de 17 a 19 hrs.
MONEDA 1137 — OF. 78
FONO 80813

Casa **MANDEL**
ARTURO PRAT 740 · CAS. 9779 · STGO.

IMPORTACION DIRECTA DE REPUESTOS Y ACCESORIOS PARA BICICLETAS

Bombines de acero, alemanes, c/u.	$ 110.—
Bombines "RADIEUSE, aluminio, franceses, c/u.	140.—
Abrazaderas para bombín, con resorte, par	20.—
Abrazaderas para bombín, con seguro, par	30.—
Sillines 1/2 pista, franceses, c/u.	450.—
Sillines BULLMAN, franceses, c/u.	650.—
Puños de goma, rojos o negros, par	14.—
Gomas de pedal, nacionales, c/u.	7.—
Volantes 48 dientes, importados, juego	430.—
Volantes 48 dientes, 5 pernos, importados, juego	480.—
Pedales de goma UNION, par	260.—
Pedales de goma acero WECO, par	220.—
Pedales de acero 1/2 pista, franceses, par	300.—
Pedales de acero 1/2 pista, BRAMPTON, ingleses-par	300.—
Focos traseros rojos con ampolletas, c/u.	80.—
Cadenas importadas, c/u.	120.—
Rayos 305 mm., importados, ciento	270.—
Desmontadores franceses, par	14.—
Piñones importados, 16 ó 18 dientes, c/u.	110.—
Llaves calaveras legítimas, de bronce, c/u.	30.—
Llaves calaveras legítimas, de acero, c/u.	28.—
Conexiones 20 cmts. de largo, universales, c/u.	30.—
Juegos de luz cromados "Harlite", ingleses, juego	660.—
Banderines chilenos, c/u.	15.—
Frenos de aluminio STOPP, franceses, juego	580.—

Ventas por mayor y menor
DESPACHOS RAPIDOS CONTRA REEMBOLSO

ESTUFAS A PARAFINA
Coleman
ESTAMOS vendiendo la última partida de estos famosos
CALORIFEROS RADIANTES
(Gas de Parafina)
RECIEN LLEGADOS DE ESTADOS UNIDOS
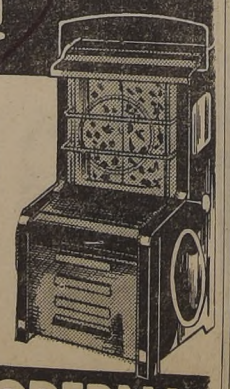
FERRETERIA MODERNA
SAN DIEGO 164 · FONO 89373

"Atelier" MODAS

Abrigos, vestidos, blusas y chales jersey.
Pilotos - Chaquetones, trajes sastre, etc.
CREDITOS
A SOLA FIRMA
MAC IVER 272
LOCAL 1-B · FONO 38087
SABADOS ABIERTO TODO EL DIA

CASA
Morgan
TELEFONO 60901
LOS MEJORES AUTOS A LOS MAS BAJOS PRECIOS

Chevrolet	1952
Cadillac	1950
Oldsmobile	1951
Oldsmobile	1949
Chevrolet	1951
Chevrolet	1950
Chevrolet	1949
Chevrolet	1947
Chevrolet	1941
Ford	1951
Ford	1946
Ford	1941
Renault	1947
Peugeot	1947
De Soto	1947
De Soto	1948
Nash	1947
Vauxhall	1950

6 — 10 — 15 MESES
En exposición, revisados y garantizados
NATANIEL 102
ESQUINA DE ALONSO OVALLE

PARA SU JARDIN

GLADIOLO, la flor más apetecida. — Legítimos bulbos LO BORQUEZ, EL MONTE. De NOVIA DE ORLEANS: Blanco grande a $ 15 el N.o 1, $ 12 el N.o 2, $ 10 el N.o 3. — ROSA VAN LIMA: Sensacional estupendo rosado luminoso a $ 30 el N.o 1, $ 25 el N.o 2, $ 20 el N.o 3, y muchas otras variedades en la Lista de Precios que junto con instrucciones sobre este fácil bonito cultivo enviamos GRATIS.

ALMACIGOS DE LA ESTACION. — Alhelíes de invierno y primavera, caléndulas gigantes, clarines de invierno, cinerarias, lupinus, pensamientos, clavelón, geum, etc. a $ 70 el ciento. NOS ESPECIALIZAMOS EN ENVIOS A PROVINCIAS.

ABONOS PARA FLORES: Creados por especialistas en flores para sus necesidades y las de los profesionales. INSECTICIDAS, FUNGICIDAS, ETC.

Para resolver el problema de su rosal, clavel, gladiolos, etc., CONSULTAS GRATIS. Con cada compra, un folleto gratis sobre uso y época de aplicación.

CLAVELES GIGANTES: 8 distintos y soberbios colores. Tallos de 50/60 cms. Flores de 6/8 cms. y más. Reserve con tiempo estas maravillas que comenzamos a entregar en noviembre. Lista precios GRATIS.

Ventas mayor, menor, reembolsos.

Asociación de Productores de Plantas
(PRODUPLANT)
GALERIA ALESSANDRI 24 - A., por Bandera

BAJO EL SOL

Una oportunidad para Ud.
ESTANTES CAMAS
$ 2300.- CON CORTINAS
CATRES de BRONCE
10 MESES PLAZ
Casa BRONCELAN
SAN PABLO 2715

Para empezar, Wanderers superó al campeón

Por 4 a 2 cayó la Unión en el puerto

CANCHA: Estadio Playa Ancha, de Valparaíso.
PUBLICO: 7.831 personas.
SOCIOS: 1.800 de Wanderers y 143 de Unión Española.
RECAUDACION: $ 217.470.
PRELIMINAR DE RESERVAS: Wanderers (4) - Unión Española (1).
ARBITRO: señor William Crawford.
WANDERERS (4 goles): Mario Arancibia; Héctor Jiménez y Francisco Julio; Reinaldo Coloma, Carlos Cubillos y Jorge Dubost; Tintín Rodríguez, Luis A. Borgues, Guillermo Díaz, José Fernández y Fernando Peña.
U. ESPAÑOLA (2 goles): Francisco Nitche; Américo Atares e Isaac Fernández; Jorge Ibáñez, Carlos R. Rojas y Valentín Beperet; Claudio Ala. Raúl Cárcamo, Pedro H. López, Atilio Cremaschi y Hernán Lozano.
GOLES EN EL 1.er TIEMPO: A los 5', PEDRO H. LOPEZ abrió el score por pase de Cremaschi; a los 11', Borgues habilitó a PEÑA que decretó la igualdad; a los 12', una falla de Julio permitió a CREMASCHI conectar un gol de cabeza y situar a su cuadro en ventajas.
GOLES EN EL 2.o TIEMPO: A los 18', JOSE FERNANDEZ sirvió un tiro libre y anuló a Nitche, gracias a una oportuna maniobra de Díaz, que desbarató la barrera defensiva de la Unión. A los 26', ante un corner servido por Rodríguez, saltó JOSE FERNANDEZ, que de cabeza situó a Wanderers en ventaja. A los 39', Borgues aportó a G. DIAZ, que se corrió y de cerca señaló el cuarto tanto.

Confirmó el debut de Wanderers en el torneo profesional, ya que venció nada menos que al campeón de 1952. El cuadro se vió en buen estado, ganoso y tenaz como punto alto, su línea delantera, que con el concurso de los uruguayos Rodríguez y Borgues mostró una efectividad sensacional. Estos dos elementos fueron figuras destacadas de la cancha, especialmente el insider que se reveló como un elemento de muchos recursos, que entrega bien la pelota y posee un certero remate al arco. En cuanto al puntero, se vió muy batallador y decidido frente al arco.

El match ofreció dos características bien diferentes. En el período inicial destacó el mejor juego de la Unión, que aprovechó en forma práctica algunas vacilaciones de la línea media adversaria. De esta manera, el score le favoreció hasta el término por 2 a 1. En la etapa siguiente, Wanderers entró a jugarse el todo por el todo, y con gran entereza y empuje, luego de igualar, se situó francamente a la ofensiva hasta conquistar los dos tantos que le dieron el triunfo por 4 a 2.

Al término del match, los adictos al cuadro local, aplaudieron ruidosamente la victoria e hicieron optimistas comentarios con respecto a las posibilidades futuras de su divisa. Wanderers ganó bien, a un rival sumamente difícil, y lo que es más importante, supo sobreponerse en forma efectiva cuando el panorama se le planteó poco propicio.

DEL TRIUNFO DE WANDERERS.— El zaguero Julio consigue despejar con golpe de cabeza, evitando la arremetida de Cremaschi, Pedro López y Cárcamo. Cubillos, que jugó de centro half, observa la intervención de su compañero. Por 4-2 venció Wanderers a Unión Española, campeón de 1951, en el encuentro realizado ayer en el Estadio Playa Ancha de Valparaíso. El cuadro porteño actuó muy bien en el segundo período.

EL MIERCOLES, LA SEMIFINAL DE BOX PARA LOS NOVICIOS

El miércoles próximo se llevará a efecto la semifinal del campeonato de box de novicios en el ring del Club México, con un programa oficial de diez peleas. Todos los pugilistas que figuran en el programa, deberán concurrir mañana al pesaje y examen médico que tendrá lugar a las 19.30 horas en la Asociación de Box de Santiago.

En la próxima fecha, Wanderers deberá actuar en la capital frente a Colo Colo, mientras que la Unión, en su cancha de Santa Laura, recibirá la visita de Universidad de Chile.

Las peleas que deberán efectuarse el miércoles son las siguientes:

MOSCA: Héctor Rojas (Tranviario) con Miguel Riquelme (Dávila Baeza).
GALLO: Juan Jiménez (Vivaceta) con Julio López (Cía. Eléctrica).
PLUMA: Luis Marzán (México) con Julio Núñez (Yarur), y Roberto Urrutia (México) con Mario Sánchez (Tranviario).
LIVIANO: Hugo Yáñez (Dávila Baeza) con Carlos Jorquera (México).
MEDIOMEDIANO LIVIANO: Mario Marchant (Propa) con Carlos Díaz (Cía. de Gas).
MEDIOMEDIANO: Carlos Maldonado (Cía. Eléctrica) con Hernán Robles (Comercio Atlético).
MEDIANO LIVIANO: Galvarino Lillo (México) con Abraham Cortés (Tranviario).
MEDIOPESADO: José Busquets (Huracán) con Luis Lizama (Barrancas), y Norman Orellana (Yarur) con Manuel Trujillo (Yarur).

JAVIER MASCARO EN LIBERTAD DE ACCION

Javier Mascaró, el correcto arquero que cumplió exitosas temporadas en la Universidad Católica, Everton y Universidad de Chile, está en libertad de acción. Su buena campaña del año pasado en la "U" y su desinteresada labor en ese club, lo han hecho acreedor al reconocimiento de todos los hinchas y dirigentes de la institución estudiantil.

Actualmente Mascaró se halla en libertad de acción, y puede prestar servicios en cualquier club profesional.

GOLEADORES

Los goleadores en la primera jornada del campeonato profesional de fútbol, fueron los siguientes:

4 GOLES: Luis Méndez, del Magallanes.
3 GOLES: José Fernández, del Wanderers.
1 GOL: Contreras y Esquivel, del Iberia; Cid, del Everton; Aguila, del Audax; Carrasco, Cisternas y Almeyda, de la U. C.; De Lucca y Suárez, del Santiago Morning; José Fernández Fernández, de la U.; G. Díaz y Peña, del Wanderers; P. H. López y Cremaschi, de Unión Española.
TOTAL: 20 goles.

OLIMPICO SE ADJUDICO LA COPA ROTARY CLUB

En el Estadio Municipal de Cisterna se efectuó ayer la competencia oficial de fútbol de la Asociación de esa comuna, correspondiéndoles jugar a los equipos del Olímpico y Atlético Huemul. El Olímpico venció con sus tres equipos: por 3-1 con el primero; 3-2 con el segundo, y por 2-0 con el tercer elenco. En el encuentro principal, el Olímpico se adjudicó el hermoso trofeo donado por el Rotary Club de Cisterna que se hallaba pendiente del año 48. Ayer, aprovechando el partido oficial, se puso en disputa este estímulo, quedando en poder del Olímpico.

MUNICIPAL GANO UN CAMPEONATO

Municipal de San Miguel, derrotó ayer con su equipo de honor de fútbol al Colo Colo, La Granja, por 2 a 0. Con esta victoria se clasificó campeón de un torneo organizado por el deportivo Mirador, y que contó con la participación de diez equipos.

TRAJES - SASTRE PARA DAMAS
TERNOS sobre medida, en casimires y gabardinas de la mejor calidad.
AMBOS media medida, listos para vestir.
ABRIGOS y TRAJES para niños, desde 6 años.
SASTRERIA Dandy
JAIME COGAN V.
673 SAN DIEGO 677

POBLACION FERNANDEZ ALBANO
SITIOS URBANIZADOS
con calles de concreto, energía eléctrica, agua potable.
Servidos por 7 líneas de movilización por lo tanto CERCA de su fábrica, CERCA de su industria, CERCA del centro comercial.
Encarguenos hoy mismo la reserva de su sitio
Lo atenderemos gustosos en Sección Parcelaciones 2.º Piso.
Automóviles a disposición de los interesados a las 11 A.M. y 5 P.M.
SON SITIOS OSSANDON
CARLOS OSSANDON C.
Nueva York 25 · Sección Parcelaciones
PUBLICIDAD INTERAMERICANA

Toda la familia recibe con agrado al compañero perfecto de cada momento. Standard Electric brinda con estos tres aparatos prestigio, calidad y la mejor inversion para el mañana.
TRES RECEPTORES con la técnica de mañana AL PRECIO DE AYER

COPIHUE - Superheterodino, 5 tubos, parlante de iman permanente, conexion para pick-up, antena de cuadro. Corriente universal. Gabinete de baquelita en diferentes colores.
COPIHUE Modelo 1040
PALL MALL
Pequeño receptor universal de muy alto rendimiento. Superheterodino, 5 valvulas, onda corta y larga, antena interior. Gabinete de plastico en colores.
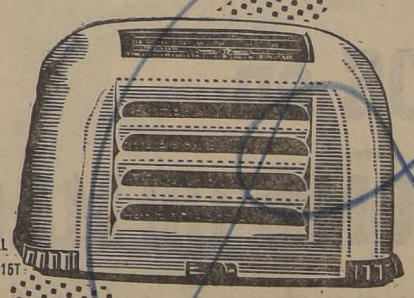
PALL MALL Modelo FB-15T
REGENT
El receptor de sensibilidad extraordinaria. Superheterodino, 6 tubos, 10 bandas con 8 ensanchadas. Dos altoparlantes, control automático de volumen. Sintonizador giroscópico, corriente alterna. Gabinete de madera finamente acabado.
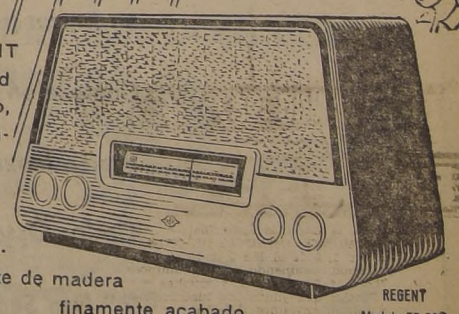
REGENT Modelo FR-20T
Standard SE Electric
COMPAÑIA SANTIAGO CHILE
Respaldado por el prestigio técnico mundial de la IT&T * International Telephone and Telegraph Corporation
AMERICAN ASSOCIATED

NOTICIAS DEL COMISARIATO DEL HIPODROMO CHILE

DOMINGO 25 DE MAYO DE 1952

Se autorizó el cambio de las montas de J. E. Bravo.

PRIMERA CARRERA.— Reclamó I. Núñez (Begin) contra L. Marcos (Pollito) por cargar al entrar a tierra derecha. Desestimado.

Dieron cuenta: G. Montes que Venetto vino cambiando de línea; R. Silva que Bastardo se abrió y A. Orellana que no pudo exigir a Choclo porque se cargaba a los palos. Se suspendió a Choclo por cuatro reuniones. El Juez de Partida multó en $ 100, a M. F. Silva.

SEGUNDA CARRERA.— Reclamaron R. Parada (Querido) contra A. Poblete (Retamo) y E. Catalán (Natal) contra L. Marcos (Equisetum) por cargar en los 800 metros y en los 600. Casuales y se multó en $ 500 al preparador R. Maggi (Equisetum) pr descuidarse al ensillarlo y llegar el caballo con la silla corrida.

Dieron cuenta: Jul. González que Sorondo levantó la cabeza en la partida; y O. Valenzuela que Agadir vino abriéndose. Se notifica al preparador del último, que lo adiestre para correr.

TERCERA CARRERA.— Dieron cuenta: R. Parada que Hasmoneo no se empleó, y G. Silva que Arkansas vino abriéndose.

CARRERA DE ELIMINACION.— En conformidad al Reglamento, Ejército reclamó a la yegua Electra y Carabineros a Pato Aniñado, quedando para el Club Hípico de Concepción Deslumbrante y Conqueror.

CUARTA CARRERA. — Reclamó V. Alvear (Cambises) contra M. F. Silva (Fogón) por cargar en la curva. Desestimado.

Se presentó el propieatrio de Fogón y manifestó no estar conforme con su carrera y exhibió el jueko hecho. Se llamó al jinete M. Valenzuela para que explicara el motivo por el cual no exigió al máximum a Voltaire, tal como lo establece el Reglamento interno del Hipódromo para la confección de carreras handicaps. Valenzuela explicó que no exigió al final a su caballo, pues al hacerlo se abrió. Se multó a M. Valenzuela en $ 500, por ese motivo.

El Juez de Partida suspendió por cuatro reuniones a Déjelo Solo, Charmanta y Polparico, y notificó al preparador de Voltaire que lo adiestre para partir.

QUINTA CARRERA.— R. Parada dió cuenta que Marianina tuvo un contratiempo en la curva, quedando imdispuesto para cumplir sus compromisos pendientes.

El Juez de Partida suspendió a La Lila por cuatro reuniones, y notificó a los preparadores de Marinha y Pura Suerte, que los adiestren para partir y multó en $ 100 a R. Madariaga. Se multó en $ 200, a L. Valle, por no presentar a Rucalin, ordenandose su retiro. Se autorizó a J. García para correr a Zorro Azul y se multó en $ 500 a A. Hojas, por no cumplir su compromiso.

SEPTIMA CARRERA.— Reclamaron C. Giraldez (Dumbar) contra L. Pérez (Perla White) y contra R. Ledesma (Tinguiririca) y Pérez contra Ledesma por cargar en la partida. Se multó en $ 500 a R. Ledesma.

Dieron cuenta: E. Muñoz que Encendida levantó la cabeza en la partida moviendo rezagada, y el propietario y el preparador de Tinguiririca que no quedaron conformes con la carrera ni con la conducción de dicho animal. Se acordó dejar en observación las futuras carreras de Tinguiririca.

OCTAVA CARRERA. — Reclamaron A. Poblete (Dañina) contra H. Quijada (Pregón) por cargar a 200 metros de la meta; I. Núñez (Belo Horizonte) y L. Pérez (Puntera) contra C. Giráldez (Suspicaz), por cargar a los 100 metros corridos y al último, también a la llegada; F. Gatica (Noticiario), contra Giráldez y contra Pérez por encerrarlo a la llegada, y C. Giráldez contra Gatica por molestario en el mismo punto. Se suspendió por seis reuniones a H. Quijada por no conservar su línea en tierra derecha y no exigir debidamente a su caballo y se multó en $ 500 a C. Giráldez.

Dieron cuenta: Jul. González que Linda Moza vino abriéndose; O. Jaña que Carlos Manuel se estrelló en el cajón en la partida quedando rezagado, y su propietario-preparador que no quedó conforme con su carrera. En esta carrera rodó en forma casual en los 900 metros R. Madariaga (Cartujo). Se notifica a los preparadores de Suspicaz, Timbal, Puntera y Naltahua que los adiestren para partir, e indultó a Volcánico.

NOVENA CARRERA.— Se presentó el propietario de Argelina y manifestó no estar conforme con su carrera y exhibió una gruesa suma jugada.

DECIMA CARRERA. — Reclamaron E. Muñoz (Nuky) contra Jn. García (Insecto) y éste contra O. Olivares (Quincha) por cargar en los 900 metros y en la curva; C. Giráldez (Heidelbis) contra A. Tapia (Farol) por cruzarlo a 200 metros de la meta y contra V. Alvear (Santa Rosa) por cargarlo a la llegada, y Alvear contra A. apia (Farl) por cruzargarlo a 200 metros de la meta. Se suspendió a A. Tapia, por cuatro reuniones. Los demás reclamos, desestimados.

Monicaco ganó el handicap "Ascendente" del H. Chile

EN HOLGADO FINAL SUPERO FACIL A LA RAPIDA PILASTRA

Monicaco, inteligentemente corrido por Luis Pérez, ganó el handicap ascendente de 1.800 metros, carrera principal de la mañana de ayer en el Hipódromo Chile.

Cuando alzaron las cintas, asomó bravamente a la delantera Carmelita, pero pronto surgió Pilastra en la punta, e imprimiendo fuerte tren a la prueba tomó con decisión la delantera, seguida por Finolis. Tercero quedó Ambicioso; cuarto, Noveno; quinta, Carmelita; sexto, Monicaco, y última, Quemalita. En el mismo orden se hizo la carrera en la recta opuesta, donde Finolis y Pilastra, luchando desesperadamente por la punta, tomaron hasta seis cuerpos a los otros participantes, los cuales habían dejado a Carmelita en último lugar.

En el tramo de entrecodos se acortaron las distancias, y cuando pisaron la recta Pilastra seguía accionando a la delantera, pero pronto recibió el ataque de Monicaco, que tras breve lucha la dominó, para terminar ganando por dos cuerpos. Tercero, a dos y medio cuerpos, Noveno; cuarto, Ambicioso; quinta, Carmelita; sexta, Quemalita, y último, Finolis.

Cuatro caballos en una línea, pero un solo ganador. Y esa fué Puntera, la tordilla, que lleva el número 3 en el Mandil, y que se adjudicó la octava carrera, que tuvo una llegada electrizante. Por nariz le ganó al fatal Suspicaz, que va por los palos. Tercero Noticiario, y cuarto, por fuera, Pregón. Sin duda, resultó la llegada más emocionante de ayer en la mañana en el Hipódromo.

Por medio pescuezo se impone MARIMAN en la tercera carrera, saliendo así de perdedores. Arkansas, por fuera fué su más cercano rival, pero también Supetar, que atropelló tardiamente por los palos, y Tencalito, el tordillo, tuvieron fundamentadas pretensiones de triunfo. El "ojo de pescado" del Hipódromo muestra la estrecha y sensacional llegada.

RESULTADOS GENERALES DE LAS CARRERAS DE AYER EN EL H. CHILE

PRIMERA CARRERA.— Premio "GACELA". — (Novena Serie).— 1,400 metros.— 32,000 pesos al primero —

		G.	P.
1.o	ROEDOR, 54,5; L. G. Rodríguez, por Laligano y Royale D'Or, del señor Pedro Fajre	3312	887
2.o	Barbilindo, 52,5; R. Ledesma	3793	1472
3.o	Begin, 55; Ig. Núñez	7756	3490
4.o	Villena, 47; E. Catalán	3617	1757
	Chocio 56; A. Orellana	1001	224
	Bastardo 55; A. Silva	2200	1069
	Fontbook 54; E. Salas	4220	1668
	Venetto 54; G. Montes	4598	1701
	Pollito 51,5; L. Marcos	5363	3250
	Desalorado 51; M. F. Silva	2944	1397
	Mignón 48; V. Alvear	219	139
		38023	17054

Ganada por dos cuerpos y medio; el 3.o a medio cuerpo.— Tiempo: 1.28 4/5.— Retirados: Chacarita, Huape, Balanga, Sablazo y Longovilo.— Preparador: L. Santos.

DIVIDENDOS: $ 126 y $ 37; $ 26 y $ 17.—

SEGUNDA CARRERA.— Premio "GORILA". — (Serie B).— 1,200 metros — Para potrillos de dos años, nacidos en Chile, no ganadores.— 50,000 pesos al primero.—

		G.	P.
1.o	AGADIR, 54; O. Valenzuela, por Afghan y Mary Rosa, del Stud "Santa Elena". (Favorito de LA NACION)	11765	3423
2.o	Natal, 54; E. Catalán	3896	1590
3.o	Comodoro, 53; R. Contreras	1156	398
4.o	Biarrot, 53; R. Castillo	4145	1772
	Amman 54; O. Saavedra	3594	918
	Equisetum 53; L. Marcos	301	219
	Flamenco 54; Ig. Núñez	551	304
	Llorens 51; V. Alvear	254	142
	Sorondo 55; Jl. González	397	294
	Querido 55; R. Parada	756	534
	Retamo 55; A. Poblete	6000	2706
		31815	12298

Ganada por medio cuerpo; el 3.o a un cuerpo.— Tiempo: 1.15 1/5.— Retirados: Maracaibo, Maipú y May May.— Preparador: Jorge Inda.

DIVIDENDOS: $ 21 y $ 14; $ 18 y $ 43.—

TERCERA CARRERA.— Premio "GORILA".— (Serie A) — 1,200 metros.— Para potrillos de dos años, nacidos en Chile, no ganadores.— 50,000 pesos al primero.—

		G.	P.
1.o	MARIMAN, 55; R. Castillo, por Alcatraz y Pasifae, del Stud "Don Hildo"	3113	1235
2.o	Arkansas, 54; G. Silva D.	7128	2758
3.o	Supetar, 55; M. F. Silva	2688	1357
4.o	Tencalito, 55 L. Pérez	9720	3962
	Hasmoneo 55; R. Parada	681	368
	Hasparren 54; O. Olivares	5484	2364
	Hymno 51; V. Alvear	273	127
	Motín 55; Jn. Espinoza	2975	1186
	Salamero 55; R. Madariaga	1081	561
	Tare 53; R. Silva	289	164
	Vellocino 55; G. Sepúlveda	3464	1638
		36896	15620

Ganada por un pescuezo; el 3.o a media cabeza.— Tiempo: 1.15 1/5.— Retirados: Don Ramón, Coropo y Rodríguez.— Preparador: Edo. Rodríguez.

DIVIDENDOS: $ 91 y $ 28; $ 18 y $ 26.—

CARRERA DE ELIMINACION — 1,200 metros. —Premio: 25,000 pesos al primero.—

1.o	DESLUMBRANTE, 61; B. Sandoval, por Edgar Poe y Brillantina II, del Stud Marlén.—		
2.o	Palo Aniñado, 61.		
3.o	Electra, 58.		
4.o	Conqueror, 61.		
	Aboe, 64.		

Ganada por dos cuerpos; el 3.o a seis cuerpos.— Tiempo: 1.17 2/5.— Retirada: Doña Rina.— Preparador: S. Micell.

CUARTA CARRERA.— Premio "GOLONDRINA".— (Segunda Serie) — 1,200 metros.— 36,000 pesos al primero.—

		G.	P.
1.o	VOLTAIRE, 48,5; M. Valenzuela, por Bacardi y Volturna, del Stud "Vencedor". (Favorito de LA NACION)	18426	6182
2.o	Florada, 55,5; M. Quezada	5754	3047
3.o	Charmanta, 46,5; E. Catalán	14843	6115
4.o	Zapatazo, 49; Jn. García	3432	1466
	Déjelo Solo 56,5; H. Vergara	2359	619
	Polpalco 56,5; E. Salas	806	379
	Fogón 53,5; M. F. Silva	9065	3688
	Snappy 49; O. Saavedra	5589	2681
	Peruano 48; O. Olivares	2679	1298
	Cambises 46,5; V. Alvear	7248	3215
		70151	28680

Ganada por siete cuerpos; el 3.o a un cuerpo.— Tiempo: 1.12 4/5.— Retirados: Nix, Inespirado y Lover.— Preparador: Manuel Segura.

DIVIDENDOS: Corral Déjelo Solo con Voltaire, $ 26; placé Voltaire, $ 14; placé Florada, $ 17, y placé de Charmanta, $ 14.—

QUINTA CARRERA.— Premio "GACELA".— (Octava Serie).— 1,400 metros.— 32,000 pesos al primero.—

		G.	P.
1.o	CURANTO, 52; M. Reyes, por Centurión y Bastogne, del señor Germán Soto	4708	2177
2.o	My Lord, 49,5; E. Muñoz	6588	3040
3.o	Solimano, 57; R. Cornejo	15938	5271
4.o	Momón, 54; Ig. Núñez	11752	4109
	Vocación 54; J. Aguilra	453	177
	Parrilla 53,5; Edo. Soto	1844	929
	Lucaya 53; R. Silva	2454	1253
	Mañuco 53; O. Olivares	2303	1065
	Marinha 53; R. Madariaga	12670	4219
	Hunter 52; Jl. González	7278	3040
	La Lila 52; V. Alvear	2218	1059
	Pura Suerte 52; L. Marcos	962	579
	Jalil 51,5; A. Díaz	2402	1059
	Marianina 50; R. Parada	1004	584
	Vértigo 50; Fdo. Soto	658	224
	Toluidina 49,5; C. Farmer	5474	2317
		78706	31112

Ganada por un pescuezo; el 3.o a un cuerpo y medio.— Tiempo: 1.28 3/5.— Retirados: Colbert, Fender y Fluminense.— Preparador: A. Lab.

DIVIDENDOS: $ 128 y $ 30; $ 25 y $ 18.—

SEXTA CARRERA.— Premio "GALOPA". — Handicap Ascendente. —1,200 metros. — 45,000 pesos al primero

		G.	P.
1.o	MONICACO, 52,5; L. Pérez, por Disarmament y Gymkhana, del Stud "Cinta Roja"	13900	4407
2.o	Pilastra, 47; Jn. García	18825	5543
3.o	Noveno, 50,5; G. Silva D.	17601	5836
4.o	Ambicioso, 45; M. F. Silva	12431	3374
	Carmelita 57; P. Flores	15922	4718
	Quemalita 54; Jn. Sánchez	14391	3523
	Finolis 45; E. Catalán	4061	1581
		97131	28982

Ganada por dos cuerpos; el 3.o a dos cuerpos y medio.— Tiempo: 1.53 3/5.— Retirados: Buchuqueo, Lancero, Machiavello, y Picaporte.— Preparador: Luis Navarro.

DIVIDENDOS: $ 54 y $ 24, y $ 21.—

SEPTIMA CARRERA.— (Séptima Serie) — Premio "GACELA".— 1,400 metros.—32,000 pesos al primero —

		G.	P.
1.o	BELINDA, 53; E. Catalán, por Dichato y Pullita, del Sr. Jorge Vial	14379	5844
2.o	Shettan, 54; M. Quezada	7321	3307
3.o	Córcega, 53,5; R. Madariaga	10513	3302
4.o	Hangar, 58; A. Poblete	31817	6515
	Dumbar 54,5; C. Giráldez	3917	1281
	Dominante 53; Ig. Núñez	3900	1525
	Corcovado 52,5; Juan García	8701	3481
	Perla White 51,5; L. Pérez	8260	2461
	Singú 51; V. Alvear	1900	754
	Tinguiririca 53; R. Ledesma	25244	10025
	Encendida 49; E. Muñoz	2765	1162
		118917	40657

Ganada por dos cuerpos 1/4; el 3.o a una cabeza.— Tiempo: 1.27 4/5.— Retirados: Miss Evelyn, Volcánico, El Jaen, Amouna, Robespierre, Araucano, Ganadero, Ortigal, Rucalin, Orense y Polvorilla.— Preparador: Jorge Vial.

DIVIDENDOS: $ 63 y $ 21; $ 29 y $ 29.—

OCTAVA CARRERA.— Premio "GALOPA" — (Sexta Serie).— 1,400 metros.— 32,000 pesos al primero.—

		G.	P.
1.o	PUNTERA, 53,5; L. Pérez, por San Francisco y Puede Ser, del señor Esteban Kobler	9903	2582
2.o	Suspicaz, 54; C. Giráldez	14265	3762
3.o	Noticiario, 50; F. Gatica	12011	3530
4.o	Pregón, 50; H. Quijada	4041	2100
	Timbal 54; O. Valenzuela	1697	731
	Salmonetta 53; R. Ledesma	2947	1196
	Carlos Manuel 52; O. Jaña	4300	2061
	Linda Moza 51; Jl. González	3664	1417
	Dañina 53; A. Poblete	20614	5958
	Falango 50; R. Parada	896	371
	Naltagua 50; E. Catalán	17780	6481
	Belo Horizonte 49,5; Ig. Núñez	14842	4977
	Cartujo 49; R. Madariaga (rodó)	5784	2062
	Dantesco 49; Edo. Soto	4588	2110
		117532	39338

Ganada por una nariz; el 3.o a una nariz.— Tiempo: 1.28 1/5.— Retirados: Promisión, Curacao, Recerca, Fifa, Olaf y Starliner.— —Preparador: Gmo. Urquidi.

DIVIDENDOS: $ 91 y $ 36; $ 28 y $ 29.—

NOVENA CARRERA.— Premio "GACELA".— (Cuarta Serie).— 1,400 metros.— 33,000 pesos al primero.—

		G.	P.
1.o	MENTIROSO, 51; C. Giráldez, por Latigazo y Mercedita, del señor Salvador Hess	29156	7032
2.o	Tea, 48,5; R. Cornejo	9610	3048
3.o	Ladino, 54; R. Madariaga	27607	6154
4.o	Como Espuma, 51; A. Poblete	21014	4956
	Zorro Azul 58; Jn. García	2078	679
	Argelina 56; R. Castillo	18260	4410
	Pródigo 56; M. Reyes	1206	533
		108931	26812

Ganada por media cabeza; el 3.o a un cuerpo y medio.— Tiempo: 1.26 3/5.— Retirados: Descubridor, Talento, Coscachito, Royal Palace, Riete, Juan Alba, Le Coq y Terciopelo.— Preparador: C. Parra.

DIVIDENDOS: $ 29 y $ 17, y $ 27.—

DECIMA CARRERA.— Premio "GACELA".— (Quinta Serie).— 1,400 metros.— 33,000 pesos al primero.—

		G.	P.
1.o	FAROL, 56,5; A. Tapia, por Hajduk y Epela, del Stud "Lohengrin"	20340	3795
2.o	Santa Rosa, 48; V. Alvear	9947	3300
3.o	Quincha, 51; O. Olivares	18736	3926
4.o	Heidelbis, 52,5; C. Giráldez	27802	6418
	Panoyu 55,5; L. Pérez	6269	1663
	Remilgo 52,5; Ig. Núñez	5524	1345
	Vaquerito 52; R. Ledesma	9781	2504
	Nuky 51,5; E. Muñoz	6106	1758
	Daan 51; Edo. Soto	6680	2166
	Navidad 49; E. Catalán	17199	5118
	Insecto 48; Jn. García	12085	3087
		138469	35260

Ganada por una cabeza; el 3.o a media cabeza.— Tiempo: 1.27 2/5.— Retirados: Babieca, Panchote, Lobezno, Santoi, Ventolera, Campbell y Canastero.— Preparador: R. Celpa.

DIVIDENDOS: $ 52 y $ 24; $ 26 y $ 24.—

Roedor, Curanto, Belinda, Puntero, Mentiroso y Farol, en las de 1.400 m

APRETADOS FINALES EN LOS HANDICAPS

Roedor, que venía de llegar tercero, ganó la novena serie de los handicaps sobre 1.400 metros, con la cual se abrió el programa de ayer en el Hipódromo.

En cuanto alzaron las cintas, tomó la delantera Desaforado, seguido por Fontbook, Barbilindo y Villena. En ese orden se hizo la carrera hasta el tramo de entrecodos, donde Desaforado, totalmente agotado por el fuerte tren, entregó la punta a Barbilindo, que al entrar al derecho, disputaba la carrera con Villena y Begin, que a esta altura se había colocado muy bien. Pero frente a las tribunas surgió por fuera Roedor, que en incontenible carga final terminó ganando por dos y medio cuerpos. Segundo, Barbilindo; tercero, Begin; cuarto, Villena, y último, Desaforado.

CURANTO EN LA QUINTA.— En actuación abiertamente irregular, ganó Curanto en la quinta carrera, superando en estrecho final al fatal My Lord, mientras Marinha, una de las más odiadas, era sujetada con descaro en plena recta por "Hércules" Madariaga.

Cuando dieron la partida, tomó Marinha la delantera, pero pronto fué reemplazada por Solimano y más tarde por Momon, que al hacerse la carrera en el tramo de entrecodos seguía con firmeza en la delantera, seguido por Curanto, con Solimano y Marinha en los lugares siguientes. Ya en la recta, Curanto desplazó a Momón y después, actuando con soltura logró detener la carga final que le llevó My Lord, al que terminó superando por un pescuezo; tercero, a uno y medio cuerpo, Solimano, que hizo gran carrera para los 57 kilos que llevaba; cuarto Momón; quinta Lucaya; sexta Parrilla y última Vocación.

REPITIO BELINDA.— Un nuevo y fácil triunfo al amparo de los kilos logró Belinda en la séptima carrera, donde Tinguiririca fué sujetada llamativamente, al igual que Corcovado, por los jinetes Ledesma y García, respectivamente. Cuando alzaron las cintas se quedó parada Encendida, tomando la delantera Dominante, seguido por Singú. Tercera corría Córcega; cuarto Hangar y quinta Belinda, mientras Tinguiririca y Corcovado eran sujetados desde la partida.

En el tramo de entrecodos, Singú tomó la punta, pero cuando desembocaron a la recta, pasó Belinda con toda facilidad a la delantera y se impuso al galope corto, superando por dos y cuarto cuerpos a Shettan; tercera Córcega, a dos cuerpos; cuarto Hangar, gran favorito; quinta Perla White; sexto Dominante y última Encendida.

PUNTERA EN LA OCTAVA.— Un nuevo y reñido final tuvo la octava carrera, donde Puntera superó por los pelos de la nariz al fatal Suspicaz, que, a su vez, aventajó por la misma diferencia a Noticiario, con el cual se tiraban un lance de proporciones. La favorita Dañina, corrida muy "sablemente" por Alfonso Poblete llegó sexta, totalmente encajonada y sin ninguna intención, pareciendo sumamente sospechosa la forma en que fué conducida.

Cuando alzaron las cintas, tomó la delantera Suspicaz, seguido por Puntera, Falango, Naltahua, Dantesco y Cartujo, pero a los pocos metros corridos rodó éste. En el tramo de entrecodos seguía accionando con firmeza en la delantera Suspicaz, que llevaba cuatro cuerpos de ventaja, pero apenas entraron a la recta, se acercó peligrosamente Puntera, mientras atropellaban Noticiario y Pregón, éste abierto a media cancha. La llegada fué de ojo mágico y el resultado final indicó una nariz de ventaja para Puntera; segundo Suspicaz, por los palos; tercero Noticiario, y cuarto a la mínima diferencia, Pregón. Quinto llegó Dantesco y sexta la desganada Dañina. Ultimo Belo Horizonte.

MENTIROSO EN LA NOVENA.— Por media cabeza ganó Mentiroso en la novena carrera a Tea, mientras nuestro favorito Ladino llegaba tercero, a un cuerpo y medio, torpemente conducido por "Hércules" Madariaga, que ayer en la mañana olvidó sus bien ganados prestigios para cometer toda clase de chambonadas.

Cuando alzaron las cintas, salió en punta Argelina, seguida por Como Espuma, Mentiroso y Ladino, a dos cuerpos, quedando última Tea. En ese orden se hizo la carrera hasta el tramo de entrecodos, y siempre con Madariaga, sujetando a Ladino, que venía a tres cuerpos del trío de punteros. Apenas pisaron la recta, Madariaga tiró a Ladino por los palos, por la parte más pesada, en tanto que Mentiroso y Tea se iban peleando por la parte exterior, ganando finalmente el de Parra por media cabeza a Tea. Tercero Ladino, a cuerpo y medio; 4.o Como Espuma; 5.o Zorro Azul; sexto Pródigo y última Argelina.

FAROL EN LA ULTIMA.— En un discutido final, Farol ganó la última carrera, superando por media cabeza a Santa Rosa, que por igual diferencia le quitó el segundo puesto a Quincha.

Cuando alzaron las cintas, tomó la delantera Panoyu, seguido por Insecto y Heidelbis, corriendo Nuky, Navidad, Santa Rosa, Farol y Vaquerito en los lugares siguientes, con Daan en última posición. En el mismo orden llegaron al tramo de entrecodos, donde Heidelbis apuró las acciones y tomó la delantera, ubicación en que penetró en la recta, donde pronto recibió el ataque de Farol, que de largo a su lado. Pero el nuevo puntero debió recibir la de Santa Rosa, de la cual se defendió con firmeza para ganar por media cabeza. Tercera, en forma atropellada final, Quincha; cuarto, Heidelbis; quinto Vaquerito y último Insecto y último Remilgo.

AGADIR Y MARIMAN GANARON PRUEBAS PARA PERDEDORES

En fuerte atropellada por tercera línea ganó el favorito Agadir en la primera condicional para potrillos perdedores. Cuando alzaron las cintas picó en punta Llorens, pero pronto lo reemplazó Comodoro, seguido por Natal y Retamo, y cuando llegaban al tramo de entrecodos se había producido una nueva variante, pasando a luchar la punta Equisetum. Flamenco corría último.

Con Retamo a la delantera, llegaron al codo final, donde rápidamente Natal presentó lucha y doblegó al puntero, quedando segundo Comodoro. Cuando la carrera se hacía en los metros finales, surgió por tercera línea Agadir, para terminar batiendo por medio cuerpo a Natal. Tercero, a un cuerpo, Comodoro; cuarto, Biarrot; quinto, Amman; sexto, Llorens, y último, Sorondo.

MARIMAN CON BUEN DIVIDENDO

Un lindo final ofreció la otra condicional, donde Mariman terminó superando por medio pescuezo a Arkansas, que, a su vez, superó por un cuerpo al tercero, muy mal corrido por el aprendiz M. F. Silva, Supetar.

Cuando alzaron las cintas, Tencalito tomó la delantera, seguido por Vellocino, Arkansas, Mariman y Supetar, quedando Supetar en los últimos lugares. En ese orden llegaron hasta el tramo de entrecodos, y cuando la carrera se hacía hacia en plena recta, Tencalito muy firme a la delantera. Pero pronto recibió la carga de Mariman, que, a su vez, minó, mientras Arkansas, que había sido superado por fuera y Supetar, a quien undécima, era lanzado en la parte más difícil: los postreros tres cruzaron en una sola meta, indicando el ojo mágico el triunfo de Mariman por medio pescuezo; segundo Arkansas, tercero, Supetar; cuarto, Tencalito; quinto, Motín; sexto, Hasparren, y último, Hymno.

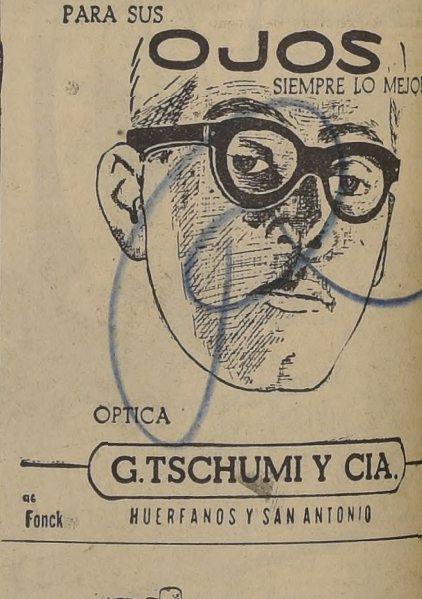

¿Quiere aprovechar el éxito de los

SITIOS en

LA LOMA DE MACUL?

en Macul frente al Colegio de los Padres Salesianos.

Compre en el Segundo Sector,

recién lanzado a la venta por

Carlos Ossandón G. Nueva York 25.

2.° Piso Sección Parcelaciones.

Atención en el terreno

Domingo de 10 a 12.30 y de 3 a 6 P. M.

Micros: Macul-Pedrero.

SON SITIOS OSSANDON

PUBLICIDAD INTERAMERICANA

"28 DE MAYO"

Un pueblo sin analfabetos es un pueblo próspero, feliz y en marcha hacia su propia grandeza cultural, social y económica. Contribuya a que Chile lo sea, ayudando en la COLECTA NACIONAL "DARIO SALAS" del 28 del presente.

Los galopó Liberty en el "Valparaíso Sporting Club"

A cuatro cuerpos lo escoltó, una vez más, Palay, rematando tercera Gitanita a cuerpo y cuarto delante de Anacoreta que largó mal.— El vencedor empleo 2.2 4|5 para los 2.000 metros.

El clásico "Valparaíso Sporting Club", reglamentario sobre 2.000 metros, disputado en la tarde de ayer en el Club Hípico de Santiago, permitió al crack Liberty hacer una nueva exhibición de su clara superioridad, ganando por cuatro cuerpos — que pudieron ser más si así lo hubiera deseado su jinete— a Palay, que se ha constituido en su permanente "runner-up" en los últimos grandes clásicos.

Se daba por descontado el triunfo del notable hijo de Treble Crown, que cerró gran favorito dentro del escaso juego que se registró, porque, como ya lo hemos dicho, el público va más a verlo correr que a jugarlo, y todos lo alientan en los metros decisivos.

Ayer, esa simpatía que el público tiene por el menudo crack, se tradujo en una cerrada salva de aplausos cuando cubría los metros finales, en firme acción y completamente asegurada su victoria, aplausos que se repitieron cuando hacía su regreso al pesaje.

DESARROLLO DE LA PRUEBA

Las cintas se alzaron en mal momento para Anacoreta, que movió con no menos de seis cuerpos de desventaja, mientras Liberty saltaba al primer lugar y a tren fuerte se adelantaba dos cuerpos sobre Palay, que lo seguía en poderosa brazada, que causaba la impresión de correr sobrado en seguimiento del crack; a tres cuerpos quedó tercera Gitanita y cuarto y último, lejos, Anacoreta.

La recta del frente se hizo en la forma apuntada, sin que en momento alguno disminuyera el ritmo violento que Liberty impuso desde los primeros tramos, y como clavados en sus puestos, siguieron aproximándose al tramo de entrecodos.

A esta altura, sea porque Liberty fuera afirmado por su jinete, sea porque el jinete de Palay le diera más rienda al hijo de Baccardi, se acercó éste a medio cuerpo del leader y Gitanita trató también de aproximarset levemente a los delanteros, sin que Anacoreta abandonara su situación de zaguero, en la que actuaba sin opción ya de ninguna especie.

El tramo de entrecodos fué el más emocionante de la prueba, porque Palay continuaba a medio cuerpo del campeón, sin abandonar su persecución un instante, y como su brazada es más vistosa que la de Liberty, daba la impresión de que podría producirse una lucha interesante en la recta final.

Pero, cuando doblaron el codo final, prácticamente "se acabó la carrera". En efecto, llamado al freno por Madariaga, Liberty se despegó de inmediato de él, y, como empezando a correr, se le fué desprendiendo más y más, hasta llegar a la sentencia con cuatro largos cuerpos de ventaja sobre él. Tercera, a cuerpo y cuarto, remató Gitanita delante de Anacoreta, cuya performance no puede tomarse al pie de la letra por el tropiezo que tuvo.

Con su triunfo de ayer, Liberty eleva sus haberes a la alta suma de $ 3.630.000, que hasta el momento es el record de sumas ganadas por un caballo en nuestras pistas.

El vencedor empleó 2.2 4|5 para los 2.000 metros, marca que resulta muy recomendable, pues Liberty prácticamente ganó al galope.

Lindo final tuvo la prueba de 2,400 metros

Una lindísima carrera fué el handicap del premio "Jalí" sobre 2.400 metros, en donde CARTAGINES y Marquemada protagonizaron una final bravamente disputado, correspondiéndole los honores de la victoria al potrillo hijo de Cartaginés, después de prolongada lucha, que supo aventajar a la excelente yegua Marquemada por medio pescuezo.

La largada fué buena, siendo Cartaginés y Jaquimazo los primeros en destacar sus colores a la descubierta, pero definidas claramente las posiciones, Jaquimazo pasó a marcar rumbos a un sostenido, cortado un cuerpo sobre Alvarado, que corría "mojado" por su jinete para aprovechar sus condiciones de galopador y los pocos kilos que llevaba. Tercero, a tres largos quedó Cartaginés delante de Marquemada que actuaba sobrada en su acción. Quinta, Eolia, sexto y último, abrigado al fondo, Teno.

Así desfilaron por primera vez frente a la sentencia y enfilaron la recta opuesta, en donde las posiciones se mantuvieron inalterables, advirtiéndose sí que los punteros se despegaban no los cinco de seis cuerpos sobre Cartaginés, que mantenía dos largos sobre Marquemada, forma en que se acercaron al tramo de entrecodos.

Aquí se vió a Marquemada arrancar al tercer lugar, mientras el jinete de Cartaginés afirmaba a su caballo, y siempre con Jaquimazo adelantado, medio cuerpo sobre Alvarado, se vinieron al codo final en donde las distancias se acortaron considerablemente.

En cuanto entraron a la recta, Cartaginés por los palos y Marquemada por tercera línea, cargaron sobre los punteros a cuyo lado pasaron de largo, y allí misma quedó entablada una reñida pelea entre ambos por el primer lugar, mientras los asistentes alentaban ruidosamente a ambos campeones.

Muy cerca de la sentencia, y debilitándola levemente, pudo Cartaginés dominar a la buena Marquemada, que sucumbió a los 58 kilos y que no pudo impedir que el hijo de Filibustero la batiera por medio pescuezo. Tercero, a dos y medio cuerpos remató Teno, delante de Rolf, que sin título alguno fué favorito del público. 5.o Jaquimazo, 6.a Eolia y, último, Alvarado.

NUESTRO FAVORITO TREBOL: $ 138; TAM O'SHANTER EN LA DE CLAUSURA

Nuestro favorito **TREBOL**, que venía de ser tercero de Guascazo y Corí y al cual se le iba a presentar muy favorable el desarrollo de la prueba, correspondió exactamente a nuestras apreciaciones y se impuso de punta a punta en la penúltima, repartiendo el alto sport de $ 138 por unidad, confirmando una vez más lo que hemos sostenido de que "los dividendos se hacen solos".

En cuanto las cintas se alzaron, Trebol se apoderó del extremo delantero y en cómodo galope tomó un cuerpo sobre Pakistán, mientras en tercer lugar quedaba Scottie, y en las colocaciones siguientes Solito y Garrote, quedando abrigado al fondo Garito.

Sin verse molestado en ninguna parte, Trebol llegó al derecho con sus energías intactas y, largado por ligereza en la recta, anuló la atropellada de Dusty, al que batió por un cuerpo.

El tercer lugar a 3|4 de cuerpo, lo obtuvo Scottie delante de Maretazo, 5.o Garrote, 6.o Pakistán, 7.o Solito, y último, Garito.

LA DE CLAUSURA.— Puso término al programa un compromiso sobre 1.100 metros, correspondiente a quinta serie, en donde se impuso TAM O'SHANTER de punta a punta.

Las cintas se alzaron en buen momento, después de regular espera debido a las nerviosidades de Recerca y Bárbara, que junto con Tam O'Shanter aparecieron en las primeras colocaciones a los que vino a sumarse Garrotazo que pronto quedó casi en línea con ellos, y así avanzaron hasta la curva final, en donde se desprendió Tam O'Shanter, que tomó un cuerpo de ventaja a Garrotazo, Canastero y Duiña, que eran sus más próximos perseguidores.

En los comienzos de la recta, Tam O'Shanter aumentó considerablemente la ventaja que les llevaba a sus enemigos y allí mismo se aseguró la victoria, pues ninguno fué capaz de acercársele, rematando el recorrido con tres cuerpos y medio de ventaja sobre Bárbara, que conservó el segundo lugar. Tercera, a pescuezo, remató Tapita, en avance final delante de Recerca, 5.a Americana, 6.o Graco, 7.a Rufiana, y último Garrotazo.

Rosette y Coca Cola salieron de perdedoras

A una estrecha llegada dió origen la prueba inicial reservada a potrancas de dos años no ganadoras, en donde Rosette batió por una cabeza a la favorita Belle Amie, que debió haber sido la vencedora de haber sido conducida por un jinete.

Dispuesto el movimiento y definidas claramente las posiciones, La Bataille asomó a la descubierta, adelantada dos cuerpos sobre Princesa Mora, viéndose tercera Belle Amie, y cuarta Rosette, mientras las demás quedaban en fila indiana, que cerraba Filadelfia, a la que el señor Espinoza condujo en forma llamativamente torpe.

Así se vinieron al tiro derecho, en donde Princesa Mora fué la primera en desalojar a La Bataille, que se entregó sin lucha, pasando al primer lugar casi en una línea con Belle Amie y Rosette, que empeñadas en lucha, la dejaron atrás al promediar las populares, siguiendo a la sentencia en bonito final.

A cincuenta metros de la raya, Belle Amie tomó clara ventaja sobre Rosette, pero su jinete dejó de exigirla, y Rosette, enérgicamente maquineada por Sánchez, le reaccionó y sobre la sentencia le sacó una cabeza. El tercer lugar, a tres cuerpos, lo obtuvo Princesa Mora delante de Sea Life, 5.a Filadelfia, con la que "lució el eximio jinete" Sr. Espinoza; 6.a Sebenitica; 8.a La Bataille, y última, Corona Real.

COCA COLA EN LA SEGUNDA

Nuestra recomendada Coca Cola consiguió su primer triunfo en la segunda, de análogas bases a la anterior.

Buena fué la largada, y a los pocos metros corridos, pasó Flamme Sacrée a dirigir la carrera, presionada por Dormilona, quedando tercera Guapetona y en las colocaciones siguientes, La Alicahuina y Espelette, cerrando el paso Coca Cola.

Así se desarrollaron las acciones hasta la entrada de la recta, en donde Dormilona y Guapetona pasaron a los primeros lugares, mientras Coca Cola avanzaba con seguridad por el centro del lote.

Faltando doscientos metros para la sentencia, Guapetona se desprendió a la descubierta, pero ahí cayó sobre ella Coca Cola, que rápidamente le dió alcance, batiéndola a la llegada por un pescuezo. El tercer lugar, a dos cuerpos y cuarto, lo conservó Dormilona delante de Alicahuina, 5.a Espelette, 6.a Flamme Sacrée, y última, Night Bird.

Fácil ganó Voltaire en 1,200 metros

Nuestro favorito **VOLTAIRE**, ganó por la friolera de siete cuerpos, la segunda serie de los handicaps de velocidad, sobre 1.200 metros. En esta carrera, parece que sólo el ganador se interesó por el triunfo, pues Charmanta llegó tercera, muy en contra de la voluntad de su jinete; Fogón, corrió en punta y llegó muy mal, y Zapatazo, volvió a ser corrido sin ninguna intención.

Cuando alzaron las cintas, se apoderó de la punta Fogón, seguido por Cambisses y Déjelo Sólo, quedando cuarto Voltaire con Florada. En ese orden se hizo la carrera hasta el tramo de entrecodos, donde Voltaire apuró las acciones colocándose segundo de Déjelo Solo, que a esta altura había tomado la punta. Ya en plena recta, Voltaire pasó a la delantera, y en cómoda acción terminó ganando por siete cuerpos a Florada; tercero, a un cuerpo, y totalmente, sujeta por su jinete llegó Charmanta; cuarto, encajonada y en viaje hacia Australia, entró Zapatazo; quinto Peruano, que en una próxima tiene mucha cara de ganador; sexto Déjelo Solo, y último, Polpaico, que está bajando kilos por estos lados.

CREDENZA Y DIMOSA, TRIUNFARON EN TERCERA Y CUARTA PRUEBAS

Por el triunfo de Credenza se resolvió la tercera carrera, en donde aventajó a Temperante, que nuevamente volvió a perder por culpa de su jinete, que se vió incapaz de hacerlo rendir toda su capacidad.

A los pocos metros corridos, Huala tomó la delantera, seguida por Credenza, mientras en tercer lugar actuaba Senevé y los demás, agrupados, con Koenigsberg último, lejos.

En cuanto entraron a la recta, Credenza cargó de firme sobre Huala, a la que dejó atrás al comenzar las populares, avanzando por fuera Brocelliande, y por el centro Temperante, desordenadamente exigido por su piloto, que más era lo que lo descomponía.

Credenza, gracias a estas facilidades, afianzó sus posiciones y pudo llegar a la sentencia con 3|4 de cuerpo sobre Temperante, que avanzó sólo al final, pues su jinete nuevamente se cansó a la llegada. El tercer lugar, a medio cuerpo, lo conservó Brocelliande delante de Hualpe; quinta, Huala; sexto, Médamo; séptimo, Panorama, y último, lejos, Koenigsberg.

DIMOSA EN LA CUARTA

Nuestra recomendada Dimosa obtuvo una concluyente victoria en la cuarta carrera, handicap, sobre 1.100 metros, en donde aventajó a Palmadita y Cojitranco.

A poco de partir, Palmadita estuvo en punta, pero luego Atómica pasó resueltamente a comandar el lote, adelantaoa sobre Abono y Palmadita, mientras cuarta corría Dimosa y los demás agrupados, con Corrigo al fondo.

Así llegaron a la recta, en cuyos comienzos Palmadita acudió en busca de la puntera, a la que dejó atrás al comenzar las galerías, pero allí mismo arremetió por fuera Dimosa, que sin mayor esfuerzo la dejó atrás, para rematar el recorrido con 3|4 de cuerpo de ventaja sobre ella. El tercer lugar, a dos cuerpos y cuarto, lo consiguió Cojitranco, en avance final, sobre Atómico, que salvó el último lugar de la tabla. Quinto, Corrido; sexto, Abono, y último, Fiaquini.

Le Jongleur logró ayer segunda victoria

Le Jongleur, que para los efectos de las apuestas iba en carril con Glad Boy, ganó en buena forma, aunque estrechamente, la prueba condicional de séptima hora, premio "Jongleur" sobre 1.200 metros para potrillos ganadores.

Puesto el lote en carrera, Le Jongleur asomó a la descubierta, pero luego cedió su colocación a Glad Boy, que se encargó de hacerle el tren a su compañero de techo; tercero corría Cronos, y en los lugares siguientes, Varoli, Air Mail y Relámpago, cerrando el paso Oviedo.

Poco antes de la curva, Cronos forzó el tren, desembocando a la recta a la cabeza del pelotón, situación que mantuvo hasta frente a las galerías, en donde Le Jongleur le presentó lucha por la primera colocación.

Faltando ciento cincuenta metros para la sentencia, Le Jongleur quebró la desesperada resistencia de Cronos y le tomó clara ventaja; pero el hijo de Oakland reaccionó en los metros finales y en la raya sólo una cabeza lo separó de su vencedor.

El tercer lugar, a cuatro cuerpos, lo obtuvo Bombardier delante de Relámpago, cuya atropellada fué ahora muy poco efectiva, 5.o Marcador, 6.o Tito Livio, 7.o Oviedo y último, Glad Boy.

NOTICIAS DEL COMISARIATO DEL CLUB HIPICO

DOMINGO 25 DE MAYO DE 1952

SEGUNDA CARRERA.— Reclamó G. Silva (Gabrielle) contra M. Guerrero (Espelette) por cortar su línea en la curva. Desestimado.

L. E. Valencia dió cuenta que otro que levantar, a poco de partir, por haberle cruzado el lote.

CUARTA CARRERA. — Reclamó L. E. Valencia (Corrido) con M. Valenzuela (Abono) por infringir al partir. Desestimado.

Se autorizó a los jinetes E. Muñoz y E. Catalán para cumplir desde esta reunión el castigo pendiente.

QUINTA CARRERA.— Reclamó J. Sánchez (Marquemada) contra R. Núñez (Cartaginés) por cortar en los últimos 150 metros.

Se suspendió a I. E. Núñez por dos reuniones.

Se presentó el preparador de Dimisión para manifestar que no había quedado conforme con la carrera hecha por su yegua, el domingo pasado y presentó un certificado veterinario en el que consta que esta yegua sufrió la dislocación de sus miembros anteriores en el curso de su última carrera.

SEXTA CARRERA. — Se presentó el preparador de Palay, para manifestar que debido a mal estado de la pista su caballo se sintió de una mano.

J. Sánchez (Anacoreta) dió cuenta que su caballo se retacó al partir.

SEPTIMA CARRERA.— Reclamó I. E. Núñez (Oviedo) contra R. Cornejo (Relámpago) por molestarlo al abrirse en tierra derecha. Casual.

I. E. Núñez (Oviedo) dió cuenta que su potrillo se espantó de las huinchas, saliendo con desventaja.

OCTAVA CARRERA.— Se llamó al jinete J. García para que explicara la carrera del caballo Corí y manifestó que cumpliendo instrucciones lo corrió colocado y en tierra derecha no respondió a sus requerimientos.

NOVENA CARRERA. — Dieron cuenta: G. Silva (Garrotazo) que su caballo le vino cambiando de mano.

O. Olivares (Rufiana) que su yegua se le fué de punta varias veces en el curso de la carrera. G. Retamal (Canastero) que su caballo no le respondió a sus requirimientos en todo el curso de la carrera. M. Guerrero (Río Tinto) que su caballo se le vino abriendo en todo el recorrido.

RESULTADOS GENERALES DE LAS CARRERAS DE AYER EN EL C. HIPICO

PRIMERA CARRERA.— 1,100 metros.— Condicional.— Premio: 50.000 pesos a la primera.—

		G.	P.
1.a	ROSETTE, 52, por Vicinity y Rose Hill, del Stud "Santa Isabel". Jinete J. Sánchez	4150	1469
2.a	Belle Amie, 52; A. Silva	6467	2772
3.a	Princesa Mora, 50; E. Salas	1224	523
4.a	Sea Life, 52; R. Parodi	3450	1030
	Corona Real 50; C. Farmer	103	98
	Chisap 50; L. G. Contreras	653	204
	Filadelfia 52; L. Espinoza	6102	3030
	La Bataille 51; M. Silva	313	143
	Sebenitica 52; G. Silva D.	777	345
		23239	9622

No corrieron: Cambays, Espía, Fondista, Remembranza, Vedette y Villaseca.— Ganada por cabeza; la 3.a a tres cuerpos.—Tiempo: 1.7 3/5.— Preparador: A. Echeverría.
DIVIDENDOS: $ 43 y $ 16; $ 13 y $ 27.—

SEGUNDA CARRERA.— 1,100 metros.— Condicional.— Premio: 50.000 pesos a la primera.—

		G.	P.
1.a	COCA COLA, 52, por Stark y A. D'Orsi, del Stud "Sans Souci". Jinete O. Saavedra	9015	3988
2.a	Guapetona, 52; J. Sánchez	10932	2303
3.a	Dormilona, 50; C. Farmer	1533	724
4.a	La Alicahuina, 50; E. Salas	350	178
	Flamme Sacrée 54; S. Quezada	3215	1416
	Corrida 52; R. Parodi	2142	1003
	Espelette 52; M. Guerrero	3963	1587
	Gabrielle 52; G. Silva D.	365	181
	Night Bird 52; L. E. Valencia	512	384
	Zancada 52; V. Valenzuela	2216	929
		34342	13164

No corrieron: Caracajada, Completa, Fuente Fría, Hidra e Ilona.— Ganada por pescuezo; la 3.a a dos cuerpos 1/4.— Tiempo: 1.7 2/5.— Preparador: E. Inda.
DIVIDENDOS: $ 29 y $ 12; $ 13 y $ 22.—

TERCERA CARRERA.— 1.100 metros.— (Sexta Serie).— Handicap.— Premio: 33,000 pesos al primero.—

		G.	P.
1.o	CREDENZA, 51, por Orégano y Banca II, del señor J. Duque R. Jinete C. Farmer	7785	3799
2.o	Temperante, 54; D. Vásquez	7501	2385
3.o	Brocelliande, 51; A. Parada	2993	1208
4.o	Huape, 48; L. Vargas	3176	1899
	Panorama 56; J. Arriagada	1839	829
	Médano 55; R. Valenzuela	1961	708
	Advertencia 51; L. G. Contrer.	3563	1548
	Senevé 49; A. Rojas	2360	1195
	Huala 47; F. Pizarro	3194	1522
	Koenigsberg 46; D. Reyes	554	239
		34928	15332

No corrieron: Agesilao, Rearmado, Granado, Lismore, Menuda, Colbert, Bamboiín y Artista.— Ganada por 3/4 de cuerpo; el 3.o a medio cuerpo.— Tiempo: 1.7 1/5.—Preparador: J. Duque.
DIVIDENDOS: $ 34 y $ 14; $ 16 y $ 22.—

CUARTA CARRERA.— 1,100 metros.— (Cuarta Serie).— Handicap.— Premio: 33,000 pesos al primero.—

		G.	P.
1.o	DIMOSA, 56, por Cambronne y Nectarina, del señor M. Valdés Q. Jinete J. Ortiz	20350	5993
2.o	Palmadita, 53; L. Carrasco	15278	6443
3.o	Cojitranco, 46; M. Guerrero	8579	4056
4.o	Atómica, 49; G. Silva D.	5596	2088
	Abono 50; M. Valenzuela	4161	1354
	Haendel 50; E. Salas	1537	603
	Fiaquini 49; O. Allende	1267	649
	Corrido 47; L. E. Valencia	7634	2740
		64403	24019

No corrieron: Cimbra, Poet, Fellna, Hulla y Peleador.— Ganada por 3/4 de cuerpo; el 3.o a dos cuerpos 1/4.— Tiempo: 1.6 1/5.—Preparador: D. Sandoval.
DIVIDENDOS: $ 24 y $ 11; $ 11 y $ 11.—

QUINTA CARRERA.— 2,400 metros.— Handicap.— Premio: 60.000 pesos al primero.—

		G.	P.
1.o	CARTAGINES, 52, por Filibustero y Cartaginesa, del Stud "Lealtad". Jinete I. Núñez	17457	4406
2.o	Marquemada, 58; J. Sánchez	18156	4091
3.o	Teno, 52; R. Ledesma	9435	2351
4.o	Rolf, 53; J. Ortiz	22376	5218
	Bolla 53; L. Espinoza	7340	1824
	Jaquimazo 48; M. Silva	7018	1958
	Alvarado 45; J. García	2320	947
		84102	20895

Corrieron todos. —Ganada por medio cuerpo; el 3.o a dos cuerpos y medio.— Tiempo: 2.30 1/5.— Preparador: H. Cisternas.
DIVIDENDOS: $ 37 y $ 18, y $ 19.—

SEXTA CARRERA.— 2,000 metros.— Clásico.—Premio: 200,000 pesos al primero.—

		G.	P.
1.o	LIBERTY, 58, por Treble Crown y Huronera, del señor I. Pérez R. Jinete R. Madariaga	7827	....
2.o	Palay, 58; G. Silva D.	1714	....
3.o	Gitanita, 55; L. Pérez	1315	....
4.o	Anacoreta, 61; J. Sánchez	1562	....
		12418	....

Corrieron todos.— Ganada por cuatro cuerpos; el 3.o a un cuerpo 1/4.— Tiempo: 2.2 4/5.— Preparador: C. Muñoz G.
DIVIDENDO a ganador: 12 pesos.

SEPTIMA CARRERA.— 1,200 metros.— Condicional.— Premio: 50,000 pesos al primero.—

		G.	P.
1.o	LE JONGLEUR, 49, por Cimarrón II y Jealous, del Stud "Domeyko". Jinete M. Silva	33833	9409
2.o	Cronos, 49; C. Farmer	9433	3219
3.o	Bombardier, 50; G. Silva D.	3631	1400
4.o	Relámpago, 53; R. Cornejo	30640	8798
	Air Mail 50; V. Valenzuela	4588	1810
	Ancap 50,5; O. Saavedra	5637	2011
	Glad Boy 48; E. Salas	2982	1027
	Marcador 50; R. Madariaga	33113	11044
	Oviedo 50; I. Núñez	8395	3215
	Tito Livio 49,5; O. Olivares	7997	3747
	Varoli 50; M. Valenzuela	8859	3829
		149278	48509

No corrió: Bartuchón.— Ganada por cabeza; el 3.o a cuatro cuerpos.— Tiempo: 1.12 4/5.— Preparador: M. Segura.
DIVIDENDOS: $ 31 y $ 18; $ 34 y $ 75.—

OCTAVA CARRERA.— 1,600 metros — (Primera Serie).— Handicap.— Premio: 44,000 pesos al primero.—

		G.	P.
1.o	TREBOL, 51, por Darién y Trentina II, del Stud "Los Monos". Jinete O. Saavedra	11365	3895
2.o	Dusty, 55; L. Espinoza	18188	6554
3.o	Scottie, 56; C. Farmer	19967	4932
4.o	Maretazo, 52; J. Sánchez	25580	7902
	Garito 59; R. Parodi	4313	1156
	Llbardonés 55; V. Gonzáles	2989	1013
	Solito 55; P. Flores	9792	3382
	Garrote 53; A. Silva	33551	10400
	Corí 46; J. García	26300	8333
	Pakistán 45; M. Silva	26412	6704
		204657	54361

No corrieron: Carmelita y Jordán.— Ganada por un cuerpo; el 3.o a 3/4 de cuerpo.— Tiempo: 1.37 4/5.— Preparador: J. Inda.
DIVIDENDOS: $ 138 y $ 33; $ 23 y $ 28.—

NOVENA CARRERA.— 1,100 metros.— (Quinta Serie) — Handicap.— Premio: 33,000 pesos al primero.—

		G.	P.
1.o	TAM O'SHANTER, 49, por Hajduk y La Barca, del Stud "Los Pingos". Jinete M. F. Silva	20720	5852
2.o	Barbara, 53; J. Ortiz	32771	487
3.o	Tapita, 51; R. Madariaga	30159	7332
4.o	Recerca, 51; O. Saavedra	19967	6310
	Americana 54; P. Flores	14822	3116
	Canastero 53; G. Retamal	45637	8880
	Garrotazo 53; G. Silva D.	11963	2985
	Graco 58; R. Parodi	21398	4589
	Rufiana 51,5; O. Olivares	2676	977
	Huiña 50; E. Salas	4219	1687
	Jai Alai 47; C. Farmer	6082	1858
	Pleno 46; J. García	17169	3022
	Río Tinto 46; M. Guerrero	12597	4186
		240395	59341

No corrieron: Licenciosa, Medallón, Osvaldo y Piriñete.— Ganada por tres cuerpos y medio; el 3.o a medio pescuezo.— Tiempo: 1.6 4/5.— Preparador: J. Valenzuela.
DIVIDENDOS: $ 89 y $ 23; $ 18 y $ 20.—

QUIERE UD. UN DATO "GIMENO" VENDE BARATO SAN PABLO 3098

LA ENCERADORA ALEMANA DE MAS FINA TERMINACION MARCA "RECORD"

★ TRES ESCOBILLAS DE 152 MILIMETROS.
★ MOTOR PARA CORRIENTE UNIVERSAL.
★ 10 KILOS DE PESO.
★ EXISTENCIA DE REPUESTOS PARA ENTREGA INMEDIATA.
★ ESTACION DE SERVICIO CON PERSONAL ESPECIALIZADO.

DISTRIBUIDORES EXCLUSIVOS PARA CHILE:
HERMAN HNOS & CIA. LTDA
SANTIAGO · VALPARAISO · CONCEPCION · TEMUCO
ALAMEDA 1850 ÷ FONO 82465

BLOCK LOTERIA
100 HOJAS QUE VALE
1/2 MILLO $ 66 1 AMANO CARTA
POR ESTE MES COMO UN REGALO
$33
CADA BLOCK CON SU SUERTE O CON UN BOLETO DE LA LOTERIA
IMPRENTA LIBRERIA COLON
COMPAÑIA 1007 STGO.
REEMBOLSO

JOYAS
Compraventa de brillantes, oro, platino, plata, boletos de empeño, relojes, objetos de porcelana
AHUMADA 161
Diamante Club
FONO 80981
Pagamos los mejores precios

MARQUESAS CROMADAS

CREDITOS SIN PIE
METALUX
MONJITAS 843
ENTREPISO

TRES VENTAJAS exclusivas de La PALMILLA

LA PALMILLA

1 Ubicación
Junto a Independencia y a la Municipalidad, a minutos de la Plaza de Armas, y en medio de Estadios, Escuelas, Sector Comercial, etc.

2 Locomoción
Microbuses día y noche, el mejor servicio de Santiago y punto de partida del futuro FF.CC. Subterráneo

3 Precio
SIN PIE • SIN COMISION
solamente $750 mensuales

SITIOS totalmente URBANIZADOS rodeados de áreas verdes

Si es EMPLEADO PARTICULAR, BASTA SU FIRMA para que le vendamos un sitio inmediatamente, sin ningún desembolso extra para Ud.

Atención permanente en el terreno Domingos y Festivos y diariamente en
EMPRESA CONSTRUCTORA LAS CONDES
MAC IVER 142 - Entrepiso - Of. 105

LABORATORIO PARA ANALISIS DE ABONOS HABRA EN TEMUCO

TEMUCO, 25. — En Temuco instalará próximamente la Dirección General de Agricultura un laboratorio técnico oficial para los análisis de abonos, departamento indispensable para llevar en mejores términos la campaña del trigo iniciada por el Ministerio del ramo, en colaboración con el Departamento Técnico Interamericano de Cooperación Agrícola.

Tal información fué proporcionada por el Ingeniero Agrónomo Provincial de Cautín, señor Enrique Riveros quien recibió de la citada Dirección General, una comunicación telegráfica pidiéndole informes acerca de la posibilidad de ubicar un local adecuado para el funcionamiento del laboratorio en referencia.

Agricultores de la zona al referirse a la importancia que para éllos puede tener el funcionamiento del Laboratorio Técnico oficial de abonos en esta ciudad, han coincidido, en que esta medida es de positivo beneficio no sólo para ellos, sino para la campaña del trigo iniciada por el Gobierno.

Según sus expresiones, con ello se obviará el engorroso trámite de tener que enviar a analizar los abonos a la capital, y la serie de cosas que de ello se deriva.

PLAZA PUBLICA OFRECIO EL ALCALDE PARA UN HOSPITAL

LICANTEN, 25.— El vicepresidente de la Caja de Seguro Obligatorio, doctor Hepp; el jefe del Servicio Médico, doctor Biondi, y los asesores técnicos de esta institución, visitaron esta localidad para estudiar las posibilidades de construir un hospital regional, de acuerdo con el plan general que se ha trazado la Caja.

El Alcalde, señor Policarpo Calquín, haciendo uso de la palabra en el recibimiento a los visitantes, ofreció la plaza pública del pueblo para levantar en ese lugar el hospital, en el caso de no encontrarse un terreno más adecuado. Este gesto del jefe comunal fué calurosamente aplaudido. Los personeros de la Caja de Seguro Obligatorio, se mostraron gratamente impresionados por esta iniciativa, prometiendo estudiarla con detenimiento.— (Corresponsal).

SIN ATENCION MEDICA COMUNA DE PAIHUANO

VICUÑA, 25. — Los ocho mil habitantes de la comuna de Paihuano no cuentan desde hace tiempo con atención médica, situación que afecta especialmente a los imponentes de la Caja de Seguro Obrero y a sus familias, ya que tampoco existe servicio de matronas. Con este motivo, la Sociedad Agrícola Vergara y Vargas ha solicitado a la Jefatura Zonal de la Caja, que tome las medidas necesarias para remediar a la brevedad esta anomalía.— RETAMALES, corresponsal.

MANIFESTACION A UN DIRIGENTE DEPORTIVO

LAS CABRAS, 25.— El Comercial Ferroviario ofreció un cóctel en honor del presidente de la institución, señor Sergio Landa, con motivo de su traslado a Coya.

Esta manifestación transcurrió en un ambiente de gran cordialidad y entusiasmo. La ofreció el señor Senón Valenzuela, vicepresidente, hablando en seguida el socio señor Javier Carranza, subdelegado de Las Cabras, y finalmente, el festejado, quien agradeció el homenaje.— (QUIROZ, corresponsal).

NOTICIAS DE TODO EL PAIS

CAÑETE, 25.— Ayer se efectuó el matrimonio de la señorita Julia Pérez-Cotapos García con el señor Nicolás Larraín. — CONCHA, corresponsal.

CONSTITUCION, 25.— Se ha hecho cargo de la Comisaría de esta ciudad el Mayor de Carabineros señor Reinaldo Muñoz Campos, en reemplazo del Mayor señor Pedro Toledo Sánchez, trasladado a Talca.— CARRASCO, corresponsal.

ANGOL, 25.— Ha asumido sus funciones el nuevo Inspector de la Caja del Seguro Obligatorio, señor Heriberto Pinto Gatica, que viene de la oficina de Curicó.— ARANCIBIA, corresponsal.

CAUQUENES, 25.— Los Centros de Padres y Apoderados, de Ex Alumnas y de Amigos del Establecimiento, han acordado adherirse a las festividades de celebración del quincuagésimo primer aniversario del Liceo de Niñas de esta ciudad, bajo la dirección de la señora María Isabel Quiroga de Silva.— ROJAS, corresponsal.

QUILLOTA, 25.— El nuevo concesionario del club Radical, señor Juan Méndez, ofreció un cóctel en honor de las autoridades y vecinos.— PARDO, corresponsal.

HUALAÑE, 25.— A la edad de 68 años ha dejado de existir el señor Arturo Quinteros Manso, fundador del diario "La Aurora" de Arica, y durante algunos años corresponsal de LA NACION.— El corresponsal.

SAN JAVIER, 25.— La Federación de Educadores de Chile, sección San Javier, ha celebrado reuniones para preocuparse de problemas gremiales y del desayuno y almuerzo escolar. — GARCIA, corresponsal.

CURICO, 25.— Se efectuó en esta ciudad un desfile en defensa de las escuelas particulares "El Rosario", "La Granja" y "Los Carros", que, de acuerdo con el informe del Inspector Provincial de Educación Primaria, deberán ser clausuradas debido a su mal estado.— MERINO, corresponsal.

COMALLE, 25.— El director de la Escuela Quinta, señor Arístides Navarrete, ofreció una comida a la chilena en su casa, para celebrar la instalación de luz en el pueblo.— ALVAREZ, corresponsal.

Naval, puntero del Torneo Regional

En la octava fecha del torneo regional de fútbol se registraron ayer los siguientes resultados: EN CONCEPCION: Lord Cochrane, 3-Fanaloza, 0; Caupolicán, 5-Serrano, 4. EN SCHWAGER: Schwager, 2-Minerales, 2; EN PENCO: Naval, 1-Vipla, 0. EN LOTA: Lota, 3-Werner, 1. EN TOME: Fiap, 1-Gente de Mar, 0; Palacios, 3-Universitario, 1, y EN TALCAHUANO: San Vicente, 6-Fernández Vial, 1.

Serrano, hasta ayer puntero del regional, y Caupolicán, brindaron el match más apasionante efectuado en los últimos tiempos en Concepción. En efecto, luego de ganar Caupolicán parcialmente el primer tiempo, por 3 a 0, Serrano emparejó el marcador a 3, quedando en ventaja luego de 4 a 3, para, posteriormente, Caupolicán empatar a 4 y vencer por 5 a 4. Se recaudaron en este match, 40.672 pesos, de los cuales, 5.240 irán en ayuda del malogrado ex seleccionado de Concepción, J. Poblete, que perdió su pierna derecha en el reciente accidente ferroviario ocurrido en el sur del país.

TABLA DE POSICIONES.— De acuerdo a los resultados registrados, la tabla de posiciones del regional queda como sigue: Naval, 14; Serrano, 13; Lord Cochrane, Caupolicán y Lota, 11; Fanaloza, 9; Schwager, Palacios y Fiap, 8; Werner, 7; Vipla y Minerales, 6; Fernández Vial y Gente de Mar, 5; San Vicente, 4, y Universitario, 2.

MALAS CONDICIONES DEL AGUA POTABLE

CAUQUENES, 25. — Debido a las malas condiciones potables del agua durante estos últimos días, el Ingeniero Administrador de estos Servicios, señor Víctor Fernández Garcés, ha declarado que ello se debe al aumento del caudal del río Cauquenes con motivo de las últimas lluvias y a la carencia de un estanque de sedimentación y de filtros rápidos o a presión de la planta.

45 AÑOS CUMPLIO SOCIEDAD MUTUALISTA.— La Sociedad de Socorros Mutuos "Arturo Prat", la más antigua de la provincia, cumplió el 21 sus 45 años de vida dedicada a la atención de sus asociados. El aniversario fué celebrado rindiendo en primer lugar un homenaje a los héroes de Iquique, una romería al Cementerio, una sesión solemne y comida a las 19 horas, con asistencia de autoridades y entrega de diplomas.

La Sociedad iniciará la construcción de un moderno edificio en el que funcionará una escuela, una policlínica, una biblioteca pública y un club de deportes. — ROJAS, corresponsal.

VACUNAN CONTRA LA RABIA, EN RANCAGUA

RANCAGUA, 25.— Con motivo de los daños causados por una perra con hidrofobia, en el camino "El Recreo", las autoridades sanitarias hicieron un nuevo llamado a las personas que aún no se han vacunado contra ese terrible mal.

La perra en cuestión mordió a una niñita de diez años, quien quedó herida de gravedad y posteriormente a un cerdo, al que contaminó con la rabia.— (Corresponsal).

TRECE AÑOS DE VIDA DE CLUB DEPORTIVO

SAN FRANCISCO DE MOSTAZAL, 25.— El Club Deportivo 21 de Mayo celebró recientemente sus trece años de vida con un programa en que figuraron juegos populares, fuegos artificiales, competencias deportivas y cine al aire libre. Este club cuenta actualmente con ocho ramas deportivas y con la concesión de la Terraza Municipal, principal centro de atracción durante la temporada de verano.

DOS MENORES AUTORES DE ROBO EN QUINTERO

QUINTERO, 25.— Alfredo Zapata Cortés y Urbano Geldes Reinoso, de 14 y 15 años, respectivamente, han sido detenidos y pasados al Juzgado del Crimen de Quillota, acusados de ser los autores de un robo de licores y copas de cristal, lámparas de veladores y otras menudencias, que fueron substraídas de la casa veraniega que posee en este puerto el señor José Ramsay, y para cuya realización quebraron algunos vidrios de las ventanas traseras de la propiedad.

Carabineros de Quintero, en tiempo record, detuvieron a los sindicados y recuperaron el total de las especies substraídas con excepción del licor que se habían bebido. (TAGLE, Corresponsal).

CICLISMO PORTEÑO.— Jorge Belda, José Mancilla y Florentino Muñoz, que ocuparon los primeros puestos en la prueba ciclista "Círculo de Cronistas Deportivos", realizada ayer por el club "Valparaíso". Belda, el vencedor, pertenece a la Unión Española de Viña del Mar

NO SE DEBEN SEMBRAR PAPAS CORAHILAS PARA EVITAR TIZON

OSORNO, 25. — El Jefe del Departamento de Sanidad Vegetal de Osorno, señor Carlos Caballero Vásquez, ha formulado declaraciones en el sentido de que los productores de papas deberán abstenerse de sembrar, de ahora en adelante, papas corahilas, al referirse a la plaga del tizón que durante estos últimos años ha asolado la producción del mencionado tubérculo.

Manifestó este funcionario que el tipo corahila es el más susceptible a contraer esta enfermedad, debido a que no tiene defensas propias y ha sido imposible, hasta el momento, encontrar procedimientos para evitar su contaminación. Agregó que durante el presente año, una gran parte de los sembrados está atacado por la plaga, abarcando en algunas partes más del ochenta por ciento, lo que dá una pauta de la gravedad que reviste el problema.

Por otra parte, los agricultores se resisten a sembrar otra papa que no sea la corahila, que, por su sabor dulce, es de gran aceptación en el mercado pero es tiempo de que comprendan que todo intento que realicen en este sentido, es completamente inútil.— El corresponsal.

ENFERMERA SANITARIA SE DIRIGE A EUROPA

RANCAGUA, 25.— La enfermera sanitaria de esta ciudad, señorita Silvia Jillberto Meléndez, partió desde Santiago rumbo a Europa, en un viaje de turismo y de estudio.

Visitará por espacio de tres meses España, Italia, Francia y otros países.— (Corresponsal).

Comités Administrativos de Leones de Q. Normal

QUINTA NORMAL, 25.— El presidente del Club de Leones de esta comuna señor Efrén Araya Oliva, ha designado los siguientes Comités Administrativos: Comité del Acto de la Carta, director, señor Carlos Villanueva Escobar; Comité de Socios, señor Alfredo Campos Rodríguez; Comité de Finanzas, señor Osvaldo Lastra Flores; y Comité de Estatutos y Reglamentos, señor Efrén Araya Vergara.

La junta directiva del club se reunirá mañana, a las 21 horas, en Mapocho 4014, oportunidad en que los Leones de Quinta Normal adoptarán diversas resoluciones de interés local y en beneficio de la comunidad. Serán también designados los directores del resto de comités administrativo y de los Comités de actividades. (IBAÑEZ, Corresponsal).

CAMPAÑA PRO-GRUPO ESCOLAR DE IMPERIAL

NUEVA IMPERIAL, 25.—Por intermedio del diputado señor Julián Echavarri se ha solicitado al Ministerio de Educación que se incluya en el presupuesto de 1953 el Grupo Escolar de Imperial, obra que costará por lo menos veinte millones de pesos, y en la que están empeñados todos los parlamentarios de la zona, autoridades gubernativas y educacionales. — El corresponsal.

REUNION DE LA JUNTA DE VECINOS DE MACUL

ÑUÑOA, 25.— Bajo la presidencia del arquitecto señor Eduardo Villarroel, celebró sesión el directorio de la Junta de Vecinos de Macul, en el local de la Escuela 227. En ella se dió cuenta del estado en que se encuentran los trabajos de instalación de alcantarillado de las calles, la pavimentación de calzadas, el alumbrado en Pedro de Valdivia al costado del Estadio Municipal y la movilización. Se acordó efectuar una gran concentración de vecinos el 1.o de junio a las 10 horas, a la que se invitará a autoridades locales y parlamentarios del distrito. (SAEZ, Corresponsal)

EL CENSO EN VARIAS COMUNAS DE MALLECO

ANGOL, 25. — Antes de su regreso a Santiago, el Jefe Provincial del Censo, señor Miguel Fernández Barahona, ha declarado que los gastos que han originado los trabajos del censo en toda la provincia de Malleco no han sobrepasado la suma de 140 mil pesos, cifra relativamente baja, debido a que las autoridades civiles y militares prestaron toda clase de facilidades durante su desarrollo. Al mismo tiempo, destacó la cooperación de Carabineros, militares y profesorado.

Los resultados generales en diversas comunas de la provincia, son los siguientes:

ANGOL.— Total de la comuna, 27.489; Angol Urbano, 8.000 mujeres y 6.200 hombres, es decir: 14.200 habitantes. El aumento con relación al censo de 1940, es de 2.000 habitantes.

COMUNA DE VICTORIA: Hombres, 11.641; mujeres, 11.472. Total comuna: 23.103.

VICTORIA URBANO: hombres 4.930; mujeres, 5.732. Total: 10.672.

PUREN: Hombres, 6.402; mujeres, 6.168. Total: 12.570.

LUMACO: Hombres, 8.840; mujeres, 8.207. Total: 17.047.

TRAIGUEN: Comuna, hombres, 9.603; mujeres, 9.630. Total, comuna, 17.047.

TRAIGUEN URBANO: mujeres, 4.121; hombres, 4.681. Total: 8.802. — ARANCIBIA, corresponsal.

RESULTADOS DEL VALPSO. SPORTING CLUB

PRIMERA CARRERA.— 1,400 metros —(Octava Serie).

1.o CAMPOFRIO, 50 kls.; G. Núñez ... $ 39 $ 19
2.o Límite, 45 ... $ 98
3.o Ballesta, 52 ... $ 29
4.o Mesonero, 57.

No corrió: Desaforado.— Ganada por nueve cuerpos; el 3.o a tres cuerpos.— Tiempo: 1.28 4/5.

SEGUNDA CARRERA.— 1,400 metros. —(Séptima Serie).

1.o RABADAN, 50 kls.; R. Moria ... $ 45 $ 15
2.o Flamarión, 48 ... $ 26
3.o Medoc, 48 ... $ 13
4.o Ajenjo.

Corrieron todos.— Ganada por dos cuerpos; el 3.o a dos cuerpos y medio.— Tiempo: 1.28 3/5.

TERCERA CARRERA — 1,400 metros. —(Sexta Serie).

1.o MARQUISE, 50 kilos; I. Saavedra ... $ 92 $ 35
2.o Mujik, 50 ... $ 17
3.o Cabo de Guardia, 50 ... $ 50
4.o Gran Toqui, 49.

No corrieron: Burlador y Terrible.— Ganada por dos cuerpos y 1/2; el 3.o a 3/4 de cuerpo — Tiempo: 1.28.

CUARTA CARRERA.— 1,400 metros. —(Quinta Serie).

1.o CASTANITA, 46 kls.; M. Anjari ... $ 94 $ 31
2.o Kabrakán, 54 ... $ 22
3.o Salesiano, 53 ... $ 30
4.o Cardonal, 54.

No corrieron: Paipote, Redentor, Aviador y Maki.— Ganada por un pescuezo; el 3.o a un pescuezo.— Tiempo: 1.28.

QUINTA CARRERA.— 1,000 metros. (Primera Serie).

1.o EMPERATRIZ, 47 kls.; A. Montiel ... $ 44 $ 18
2.o Descartes, 53 ... $ 25
3.o Sonoro, 57 ... $ 18
4.o Guardabosque, 58.

No corrió: Bento D'Assis.— Ganada por 2 cuerpos y 1/2; el 3.o a un pescuezo.— Tiempo: 1.01 1/5.

SEXTA CARRERA.— 1,400 metros.— (Segunda Serie).

1.o CHINCHORRO, 54 kilos; M. Manriques ... $ 41 $ 19
2.o Cornetín, 49 ... $ 20
3.o Pitonero, 51 ... $ 28
4.o Euforia, 54.

No corrió: Cartujo.— Ganada por un cuerpo y 1/2; el 3.o a un cuerpo y 1/2.— Tiempo: 1.27.

SEPTIMA CARRERA.— 1,400 metros. —(Cuarta Serie).

1.o RUCALIN, 50 kls.; A. Montiel ... $ 108 $ 31
2.o Taploca, 54 ... $ 22
3.o Limasol, 51 ... $ 54
4.o Comendador, 58.

No corrieron: Birrete y Sátira.—Ganada por 4 cuerpos; el 3.o a un pescuezo.— Tiempo: 1.27 4/5.

OCTAVA CARRERA.— 1,400 metros. —(Tercera Serie).

1.o CATANGO, 51 kls.; R. Moria ... $ 41 $ 26
2.o Coracero, 52 ... $ 38
3.o Revolta, 53 ... $ 42
4.o Pichanguero, 52.

No corrió: Estanciero.— Ganada por un pescuezo; el 3.o a un cuerpo y medio.— Tiempo: 1.27 1/5.

Movimiento de vapores en Valparaíso

— LLEGAN —

—Hoy.
KONGSBORG, de Nueva York.
SANTA OLIVIA, de Nueva York.
—Mañana:
KAMMA DAN, de Nueva Orleans.
SANTA CECILIA, de Nueva York.
—El miércoles 28:
AMADEO, de Tocopilla.
PUYEHUE, de Iquique, vía San Antonio.
—El jueves 29:
QUINTERO, de Callao.
—El viernes 30:
LOA, de Antofagasta, vía San Antonio.
—El sábado 31:
MILLABU, de Corral.
LAGUNA, de Liverpool.

— JUNIO —

—El lunes 2:
PAULA DAN, de Nueva York.

— SALEN —

—Hoy:
ANDINO, para Tocopilla.
SAN ANTONIO, para Antofagasta.
APOLO, para Iquique e intermedios.
CANELOS, para Corral e intermedios.
—Mañana:
SANTA JUANA, para San Francisco.
JUNIN, para Arica e intermedios.
—El miércoles 28:
VICTORIA, para Punta Arenas.
SANTA OLIVIA, para Nva. York.
GULF FARMER, para Nueva Orleans.
—El jueves 29:
KONGSBORG, para Nueva York.
SANTA CECILIA, para Nueva York.
—El viernes 30:
PUYEHUE, para Punta Arenas.
KAMMA DAN, para Nueva Orleans.
—El sábado 31:
AMADEO, para Río de Janeiro.
QUINTERO, para puertos azucareros.
LOA, para Antofagasta e intermedios.

APROVECHE LAS VENTAJAS DE COMPRAR AL FABRICANTE
COCINAS ELECTRICAS Y PARAFINA
Banks UNA MARCA DE CALIDAD
VEA NUESTROS PRECIOS

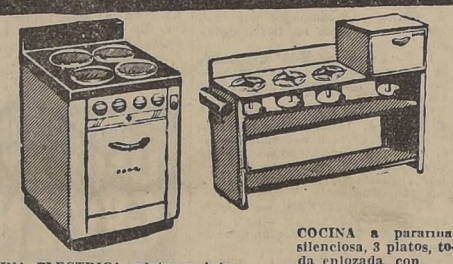

COCINA ELECTRICA, platos e interruptores alemanes. Horno amplio con termostato regulador de calor. Toda enlozada.
$ 1.050.— MENSUAL de 3 platos, $ 900.— mensual.

COCINA a parafina, silenciosa, 3 platos, toda enlozada, con horno
$ 700.— MENSUAL
De 2 platos,
$ 600.— MENSUAL.

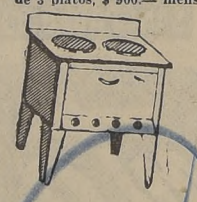

COCINA ELECTRICA, con horno amplio, toda enlozada,
$ 630.— MENSUAL

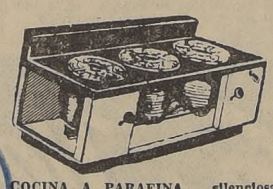

COCINA A PARAFINA, silenciosa, toda enlozada. $ 450.— MENSUAL.

COCINA ELECTRICA, toda enlozada, con horno
$ 500.— MENSUAL

COCINA a parafina, silenciosa, toda enlozada
$ 330.— MENSUAL

HORNO A PARAFINA; se puede usar sobre cualquiera cocina a parafina; todo enlozado,
$ 850.—

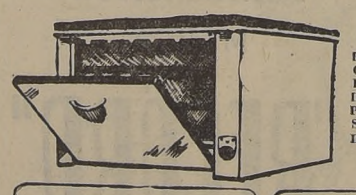

HORNOS ELECTRICOS CHICOS, PARA FAMILIA, Y GRANDES, INDUSTRIALES, PARA PASTELERIAS, SE HACEN DE MEDIDA.

COCINAS ELECTRICAS AUTORIZADAS POR LA DIRECCION DE SERVICIOS ELECTRICOS.

A COMERCIANTES POR MAYOR BUEN DESCUENTO PIDAN PRECIOS Y CATALOGOS

*DESCUENTO ESPECIAL PARA LOS ARQUITECTOS PIDAN PRESUPUESTO

★ GARANTIZAMOS nuestras COCINAS

Hermon Yaikin B.
BANDERA 146 (FRENTE T. METRO)

"ITALIA"
"A. USODIMARE" — 26 de junio
SALDRA DE VALPARAISO PARA EUROPA con escala en: Antofagasta, Iquique, Arica, Callao, Guayaquil (Puná); Manta; Buenaventura, Cristobal, Curaçao, La Guaira, Barcelona y Génova.
VALPARAISO: Av. Errázuriz 401
Italmar
SANTIAGO: Huérfanos 1247

Con justo orgullo presentamos a
LA REINA DE LAS MAQ. DE COSER

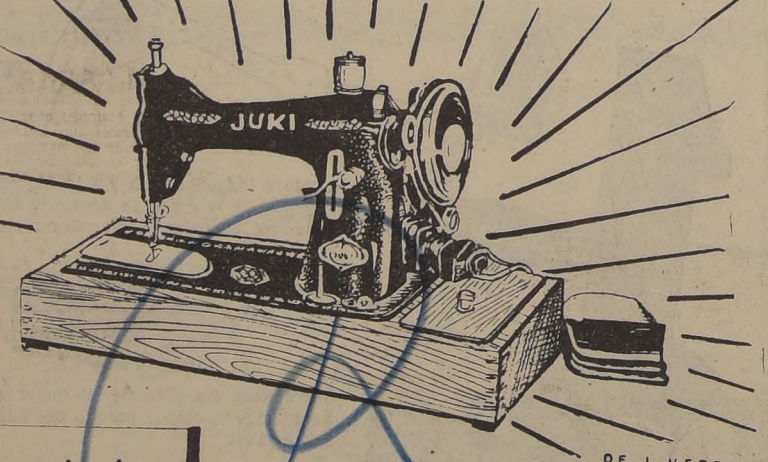

DE L HERBE PUBLICIDAD TECNICA

Ninguna máq. de coser puede ofrecer tantas ventajas!
☆ DOBLADILLA
☆ ZURCE
☆ BORDA
☆ ACOLCHA
☆ ALFOMBRA.
ETC.

JUKI CON $ 800. AL MES

¡La máquina de coser eléctrica "JUKI", fabricada en Japón, con la experiencia milenaria de sus técnicos, hace que el mundo entero la prefiera como la MEJOR!

PABLO CHICHARRO HNOS. LTDA.
COMPAÑIA 1036 (LADO TEATRO REAL)

Corresponsalía de "La Nación" en Valparaíso
BLANCO N.o 1161
TELEFONO 4427

ESPECTACULOS DE HOY EN VALPARAISO
AVENIDA (5194).— Sólo mujeres, Abriéndonos paso, Tokio y Muerte en la nieve.
COLON (2949).— La carta de Parma.
CONDELL (2027).— El precio de la vida y Samarkanda.
IMPERIO (4567).— Lola Montes, Carolina.
MUNICIPAL (VIÑA).— ¡Pórtate bien...
OLIMPO (VIÑA).— Infierno en las nubes.
ORIENTE (VIÑA).— El temible Robin Hood, personajes fabulosos.
PACIFICO (8057).— Dos días.
REAL (2640).— La taberna.
RIALTO (VIÑA).— Triste felicidad, Mujer pública y una serial.
REX (VIÑA).— Diablo.
RIVOLI (2268).— Trágica sospecha, El milagro y dos seriales.
VALPARAISO (5552).— Mujeres que matan.
VELARDE (VALPARAISO).— Doña Diabla.
VELARDE (QUILPUE).— Amor de la calle y ritmo del mambo.
VICTORIA (3778).— Toda y Bravos del sol.

EN EL PUERTO HUBO REGATA UNIVERSITARIA

En la bahía de Valparaíso se efectuó ayer una disputada regata correspondiente a la tradicional Universitaria de la Primavera, que fué vinieron equipos de la Escuela Naval, Universidad Santa María, Universidad de Chile y Universidad Católica.

Los resultados fueron los siguientes:

1.000 metros, novicios: 1.o Escuela Naval y 2.o U. Técnica.

1.200 metros, intermedios: 1.o Santa María y 2.o Escuela Naval.

1.500 metros, seniores: 1.o U. Santa María y 2.o U. Católica.

1.000: 1.o Escuela Naval y 2.o U. Santa María.

1.200 metros, intermedios: 1.o Santa María y 2.o Escuela Naval.

1.500 metros, superiores: 1.o U. de Chile y 2.o U. Católica.

DEFUNCION

Tenemos el pesar de comunicar a nuestro querido padre, abuelito y hermano político, don ANIBAL L. (Q. E. P. D.)

Sus restos serán trasladados hoy a su casa habitación calle Viel 1269, Gran Avenida, para partir de allí a las 16 horas hacia el Cementerio General.

Su hijo político, Jorge Figueroa; nietos, nietas y demás deudos.

DEFUNCION

Ha dejado de existir nuestra querida mamá política y abuelita, doña ANIBAL L. (Q. E. P. D.)

Sus funerales se efectuarán hoy a las 16 horas partiendo el cortejo de su casa habitación Viel 1269, Gran Avenida, para seguir al Cementerio N.o 10, hacia el Cementerio General.

Su hijo Jorge Figueroa y nuera.

DEFUNCION

Ha dejado de existir nuestro querido padre, suegro, hermano político, abuelito, don PEDRO P. LEON S.

Sus restos serán trasladados hoy a las 16 horas partiendo el cortejo del Hospital Naval, Avenida Brasil, para seguir al Cementerio General.

Su hijo político, Jorge Figueroa; nietos, nietas y demás deudos.

DEFUNCION

Ha dejado de existir nuestro querido padre político, abuelito, don FLORIDOR V. J.

Sus funerales se efectuarán hoy, 3 de la tarde, partiendo el cortejo del Hospital Naval, Avenida Brasil, para seguir al Cementerio General.

Su hijo político, Jorge Figueroa; nietos, nietas y demás deudos.

DEFUNCION

Ha dejado de existir nuestro querido padre político, abuelito, don JOSE CASTRO (Q. E. P. D.)

Sus funerales se efectuarán hoy, a las 16 horas partiendo el cortejo del Hospital Naval, Avenida Brasil, para seguir al Cementerio General.

Su hijo político, Jorge Figueroa; nietos, nietas y demás deudos.

EXPRESION DE GRACIAS

Damos las más sinceras gracias a todas las personas que nos acompañaron con motivo del fallecimiento de nuestra querida madre, suegra y abuelita y hermana política, señora

RITA NEGRETE vda. de ...
(Q. E. P. D.)

Sepultada ayer domingo en el Cementerio Católico. La ...

FUNERALES LA CENTRAL
SAN ANTONIO N.o ...
TELEFONO ...
SAN DIEGO N.o ...
TELEFONO ...
Servicios eficientes y económicos.
CONSULTENOS CUANDO LOS NECESITE

¿Funerales? Adóquelos en Aróstica

SEGUNDA SECCION

LA NACION

LUNES 26 DE MAYO DE 1952
SANTIAGO DE CHILE

Juventudes reafirmaron fe democrática y su adhesión a Pedro Enrique Alfonso

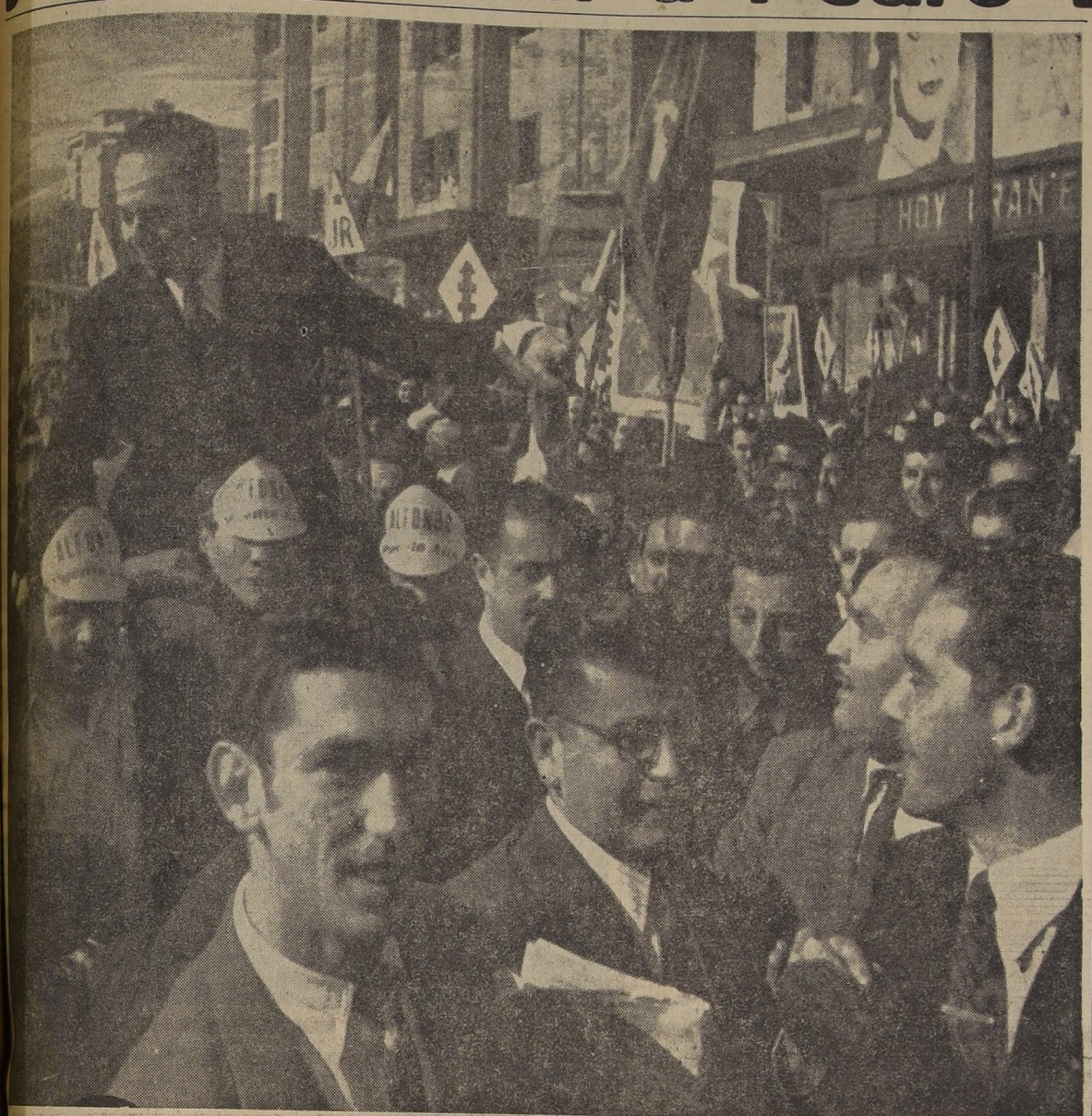

ALFONSO EN BRAZOS DE LA JUVENTUD.— La adhesión decidida y noble de la juventud santiaguina demostrada durante la proclamación de ayer en el Teatro Baquedano, tuvo su máxima expresión cuando el candidato de los partidos de centro-izquierda, señor Pedro Enrique Alfonso, fué alzado por los potentes brazos de los jóvenes de todos los partidos progresistas a la salida del local de la magna asamblea que lo vitoreó como futuro Presidente de la República.— Tal como se ve en la fotografía el señor Alfonso fué llevado por la Alameda Bernardo O'Higgins en un improvisado desfile en el que hubo derroche de entusiasmo cívico y fervor popular hacia el político y estadista que hoy encarna las aspiraciones de las fuerzas democráticas de la República para continuar la acción constructiva de un gobierno industrial a fin de dar al pueblo mejores condiciones de vida.—Fueron las juventudes de los partidos Radical, Conservador, Democrático, Socialista de Chile, Falange Nacional y de Unidad Popular las que ayer hicieron pública fe en el triunfo del candidato de las fuerzas de centro-izquierda. A ellas se agregaron las entusiastas huestes de los alumnos de las Universidades de Chile y Católica, que rivalizaron en vivas demostraciones de simpatía y afecto para el abanderado democrático, con sus clásicos gritos de "Chi — Chi — Chi — le — le" y "Ce — a — to — le — i"

Impresionante fué el homenaje en el Teatro Baquedano

MEDULAR DISCURSO DEL ABANDERADO EN LA PROCLAMACION

Una vibrante, entusiasta y magnífica proclamación hizo ayer la juventud de centro-izquierda de su abanderado señor Pedro Enrique Alfonso, en el Teatro Baquedano, el que se hizo estrecho para contener la enorme multitud de jóvenes de la provincia de Santiago, llegados para oír la palabra serena y enérgica del señor Alfonso.

El escenario del teatro estaba adornado con un enorme Escudo de Chile, la bandera nacional y las insignias de cada uno de los seis Partidos, sostenidas por jóvenes. Era impresionante el espectáculo que presentaba ese recinto con un desbordante y bullanguero público juvenil que llegó llevando toda clase de letreros, estandartes partidarios y banderas nacionales. Entre éstos se destacaban las innumerables flechas rojas de la falange nacional y los grupos de jóvenes de centro-izquierda venidos de San Antonio, Buin y Puente Alto. Al término de tan extraordinario acto cívico, se organizó un improvisado desfile que recorrió la Alameda y la calle Ahumada para detenerse en el kiosco de la Plaza de Armas, donde hablaron a la multitud, el señor Jorge Arriola, en nombre del PUP, y José Godoy, secretario General de la Juventud socialista.

A lo largo del desfile, que abarcó cerca de diez cuadras, numerosas personas que salieron a los balcones aplaudieron entusiastamente el paso del candidato y su entusiasta multitud de jóvenes partidarios, al grito estentóreo de: ¡Alfonso ¡Alfonso!, que atronó las calles céntricas de Santiago.

MESA QUE PRESIDIO EL ACTO

En el proscenio tomaron colocación, además del candidato, los senadores Angel Custodio Vásquez, Eduardo Cruz Coke y Angel Faivovich, los diputados Desiderio Arenas, Jacobo Schaulsohn, Hermes Ahumada, Pedro Oyarzún, el secretario general del Partido Socialista, señor Juan Garafulic; el secretario general del PUP, señor Armando Rodríguez Quezada; José Godoy, secretario general de la juventud del Partido Socialista; Carlos Verneuil, presidente nacional de la juventud conservadora; Luis Escobar Cerda, presidente del Comando Nacional de Juventudes de centro-izquierda; Gustavo Lagos, presidente nacional del Comando Nacional de Juventudes de centro-izquierda, conservador; Carlos Hamilton, de la Falange Nacional; Miguel Bravo, presidente provincial de Santiago de la juventud de centro-izquierda; Enrique Matta, de la Falange Nacional, y la señora Marta Cruz Coke de Lagos, en representación del elemento juvenil femenino de la combinación de partidos.

LOS ORADORES

Antes de iniciarse los discursos, se leyó por los micrófonos una carta del presidente nacional de la juventud radical, señor Raúl Morales Adriasola, quién está en cama recién operado. La concurrencia rompió en aclamaciones al término de su lectura.

En el acto de ayer hablaron los siguientes oradores, cuyos discursos damos en forma extractada más adelante, y en informaciones separadas los del candidato señor Alfonso y de los dirigentes Gustavo Lagos y Luis Escobar. Hablaron además, don Hernán Leiva, presidente nacional de la juventud democrática; don Enrique Matta de la falange nacional; Miguel Bravo, quién inició el acto en su calidad de presidente de la juventud de Santiago.

Todos los oradores fueron clamorosamente aplaudidos durante sus discursos.

SE INICIA EL ACTO

En medio de grandes aplausos y del entusiasmo desbordante de la enorme concurrencia, inició el acto de la proclamación el presidente del Comando Provincial de la Juventud de centro-izquierda, y miembro del Partido Radical, don

(A la página 17, col. 1)

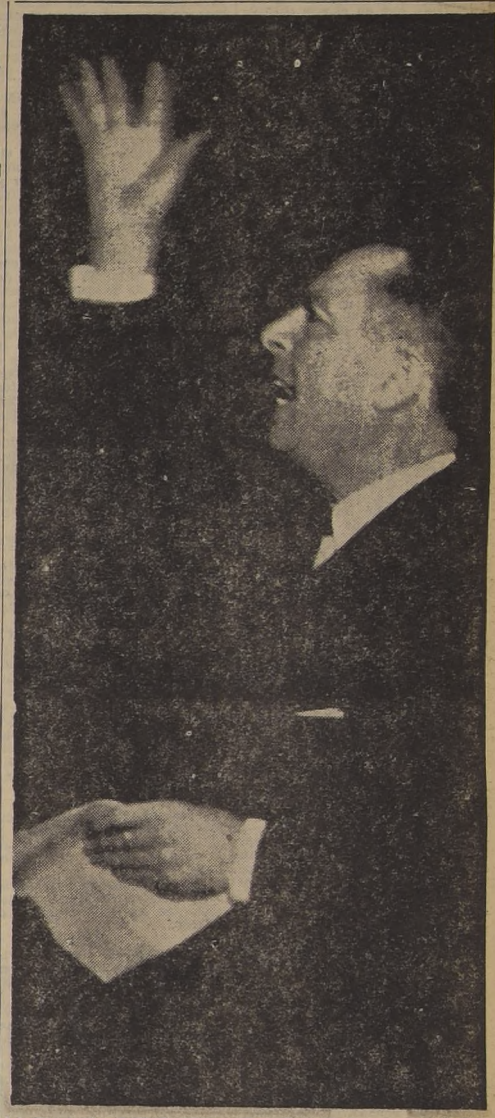

LA PALABRA DEL CANDIDATO.— "Recibo emocionado el grito esforzado y sincero de la Juventud de Chile, símbolo del progreso, la libertad y la justicia social", expresó el abanderado de los partidos que forman la combinación de centroizquierda, durante el brillante acto con que las Juventudes Radical, Conservadora, Falangista, Democrática, Socialista y del Partido de Unidad Popular, lo proclamaron ayer, en el Teatro Baquedano, el genuino candidato de las fuerzas democráticas y progresistas de Chile.

"IDEALES COMUNES UNEN A LOS JOVENES DE CENTRO-IZQUIERDA", EXPRESO GUSTAVO LAGOS MATUS

En medio de prolongadas ovaciones, que interrumpieron su discurso en varias oportunidades, el señor Gustavo Lagos Matus, presidente nacional de la Juventud Conservadora y presidente nacional de las juventudes de centro-izquierda expresó que quería contestar a la interrogante que se habían planteado muchos chilenos a lo largo del país del porqué la unión del Partido Conservador con el Partido Radical y demás partidos aliados, aparentemente separados por doctrinas antagónicas e irreductibles.

"El Partido Conservador —dijo— forma parte de esta combinación de centro-izquierda para servir a su doctrina y para servir los altos intereses de la República. ¿En qué forma sirve el Partido Conservador su doctrina social-cristiana a través de esta combinación? Para contestar esta pregunta es preciso tener presente el principio fundamental de la filosofía social del cristianismo, genialmente establecido por Santo Tomás de Aquino, hace ya siete siglos cuando dijo que era necesario un mínimum de bienestar material para que el hombre pudiera desarrollar sus virtudes morales".

"Ahora bien —expresó el señor Lagos— es evidente que existen en las actuales condiciones del país masas inmensas de un proletariado y aún de un subproletariado que no tienen ese bienestar material mínimo que hace posible el desarrollo de las virtudes morales. ¡Qué no se nos venga a hablar, entonces, en estas circunstancias, de un espiritualismo vago y abstracto, al cual no tienen acceso una gran parte del pueblo de Chile! Hemos ingresado a la combinación de centro-izquierda, precisamente, porque ella nos ofrece la posibilidad de realizar un cambio fundamental en la estructura económico-social del país que haga posible a todos el acceso a este mínimo de bienestar material indispensable, de manera que todos los chilenos puedan desarrollar las grandes virtudes del cristianismo. Tratamos de realizar esta obra en la derecha; pero no quisieron escucharnos, y un grueso sector de ese bloque político, los tradicionalistas, nos abandonó, precisamente, antes de ceder a nuestras exigencias de realizar esta aspiración fundamental que es el nervio y la clave del social-cristianismo".

Luego expresó que la derecha inspiraba su propaganda política en la vieja herejía del "maniqueismo", que cree el mundo dividido en dos sectores antagónicos: el del bien y el del mal, y que las fuerzas del bien jamás pueden colaborar con las fuerzas del mal, a riesgo de perder su pureza y contaminarse. "La derecha —expresó el señor Lagos— se ha proclamado a sí misma la depositaria del bien: ellos son los hombres puros, los honestos, los capaces, los que se sacrifican en todo momento por el país, mientras que por el otro lado, estamos nosotros, todo el resto de las fuerzas políticas de Chile que monopolizamos la deshonestidad, la incapacidad, el engaño y la mentira. Esta es la concepción del catolicismo que en el fondo inspira a los tradicionalistas. Nosotros, los conservadores profesamos, en cambio, la universalidad del cristianismo; nosotros no creemos que el Evangelio haya sido un mensaje para un círculo estrecho de privilegiados, sino que fué y es una doctrina de redención para todo el género humano. Y por eso le hemos tendido la mano a nuestros amigos radicales, democráticos, socialistas, miembros del PUP, porque sabemos que con ellos podemos colaborar en la realización de un gran cambio en la estructura económico-social de Chile, que haga posible la redención del proletariado".

"Ante el llamado que nos habéis formulado —terminó diciendo el señor Lagos— de ayudaros a tomar en los seis primeros meses de vuestro Gobierno las medidas fundamentales para empezar a solucionar los grandes problemas de Chile, yo os respondo a nombre de la Juventud Conservadora y de las juventudes de centro-izquierda, con la frase del poeta: ¡Aquí tenéis como un montón de espadas nuestros corazones dispuestos a librar todas las batallas!".

"Sólo en la marcha de la libertad constante pueden los pueblos progresar", dijo Alfonso

Cuando se anunció por los micrófonos que iba a hablar el abanderado de centro-izquierda, don Pedro Enrique Alfonso, la entusiasta muchedumbre de la juventud, de pie, aclamó largos minutos al candidato. Centenares de manos se alzaron blandiendo pañuelos, motes e insignias, atronando en el teatro el grito de "Alfonso, Alfonso".

El candidato pronunció un discurso de profundo contenido humano y espiritual, y de extraordinaria trascendencia política. Durante una hora y 15 minutos, el señor Alfonso analizó el panorama de Chile con franqueza. Hizo críticas y justificó, en medio de constantes aplausos y vítores, la labor realizada por los Gobiernos que la ciudadanía se ha dado desde el 25 de octubre de 1938, hasta la fecha. La Juventud, de pie, aclamó al abanderado de centro-izquierda cuando abordó los problemas que les son propios. A continuación, damos un extracto de la brillante improvisación del abanderado de las auténticas fuerzas democráticas y progresistas, que postula a triunfar en la eelción del 4 de septiembre próximo.

DEFENSA DE LA DEMOCRACIA

Al iniciar su discurso, el señor Alfonso expresó textualmente:

"En esta hora crucial de nuestra historia, recibo emocionado el saludo de la Juventud. Defendemos en estos momentos nuestra capacidad de seguir viviendo democráticamente. Estamos aquí, reunidos para velar por todo aquello que forma el acervo de nuestra patria. La Juventud luchó siempre por la conservación de las libertades. Es un grito que viene desde el ancestro de nuestra raza: somos hijos de España y de Arauco, y de allí nos viene este amor por las libertades públicas y lucharemos para defender estas libertades, para hacer imperar nuestras leyes y nuestra Constitución".

ANATEMA CONTRA LA TIRANIA

La clamorosa juventud que desbordaba el Teatro Baquedano, rompía en aclamaciones constantes cuando el señor Alfonso analizaba el espíritu, el contenido de la combinación política de centro-izquierda, y, especialmente, el papel que por la lucha por la democracia desempeña la juventud.

Clamorosas ovaciones recibió don Pedro Enrique Alfonso, cuando en frases serenas pero candentes, se refirió a la tiranía que soportó el país, —que calificó de oprobiosa— entre los años 1927 y 1931.

"Sólo en la marcha de la libertad constante, pueden los pueblos progresar", dijo el abanderado de centro-izquierda.

"No creo en un estado policial para resolver los problemas; ésto se consigue creando más altos niveles de vida, más salarios y mejores sueldos", agregó.

"Frente a este sentimiento sublime —continuó manifestando—, y generoso, que domuestra en estos instantes la juventud de Chile, declaro que no basta sólo conservar lo hecho; hay que resolver los problemas llegando al fondo mismo de ellos, especialmente en lo que se refiere a la solución de lo que agobia a la masa del país, como es la situación económica y social. Debemos dar cultura a la juventud, para que ésta pueda aprovechar y apreciar el verdadero valor de la democracia.

Cuando el señor Alfonso dijo que para suerte de Chile el problema religioso había sido superado, lo que estaba demostrando precisamente que la cultura nacional había avanzado, la enorme concurrencia de pie, vitoreó por largos minutos al candidato.

"Por estas razones, expresó, es posible contemplar en estos instantes, la unión férrea de los radicales, los conservadores, falangistas, democráticos, socialistas y partido de unidad popular e independientes, reunidos para buscar soluciones justas a los problemas que agobian a la masa, como son los problemas de orden económico".

Se refirió a continuación, a lo que se dijo en Chile con motivo del triunfo de don Pedro Aguirre Cerda, en 1938, en cuya oportunidad se expresó que el Gobierno radical de esa época desataría la lucha religiosa. Demostró, concretamente, que tales augurios resultaron falsos. Recordó que en 1939, con el apoyo del Gobierno y con el respeto de todos los Poderes del Estado, a las puertas mismas del Palacio de la Moneda, se celebró el primer Congreso Nacional Eucarístico. A mayor abundamiento, y para reforzar el respeto que los Gobiernos de Izquierda han tenido por la Iglesia Católica, recordó, también, el señor Alfonso, la ayuda del Estado a la enseñanza particular; las fiestas de Navidad, especialmente la última, que tuvo un gran sentido cristiano.

Finalmente, sobre este punto, el señor Alfonso recordó que precisamente bajo estos gobiernos los católicos chilenos habían tenido el privilegio de ver establecido en el país el Cardenalato, y que un Ministro de Estado concurrió al último Congreso Eucarístico.

"Esto demuestra, —agregó— que hemos vivido en un ambiente de tolerancia, y la tolerancia es la más alta expresión del espíritu humano".

LUCHAMOS POR LA DEMOCRACIA ECONOMICA

En otra parte de su discurso, el abanderado de los partidos de centro-izquierda, manifestó que están luchando y defendiendo una democracia dinámica, para establecer una democracia económica que sea capaz de hacer justicia social.

"Nos anima, dijo, un sentimiento cristiano al luchar por esta democracia económica".

"Buscamos, señaló, un mayor desarrollo espiritual y cultural, aparejado con el indispensable bienestar económico".

En seguida, analizó los caminos a seguir, para llevar a la práctica estos anhelos.

"Es necesario, expresó el candidato, de hacer una política realizadora que, por egoísmo, ceguera o incompetencia, no se realizó antes de 1938. Caminamos, seguramente, hacia la democracia de tipo económico para dar al pueblo de Chile el bienestar a que tiene derecho".

Aplausos atronadores, con agitar de insignias y estandartes, recibieron las palabras del señor Alfonso al recordar al extraordinario maestro de Pocuro, don Pedro Aguirre Cerda, de quien dijo "que sigue viviendo en el recuerdo de todos los chilenos".

En este terreno, constructivo, el señor Alfonso, analizando los caminos a seguir, para obtener la implantación de una democracia económica, dijo que esta tarea no puede realizarse ni por una dictadura, ni por un gobierno de derecha. Al recordar la tiranía del general Ibáñez, dijo, textualmente:

"Es un recuerdo funesto, negro y oprobioso; no podemos vincular el progreso de Chile a una dictadura que la historia ya condenó".

Luego detalló, en medio de las entusiastas manifestaciones de la juventud, el grave daño que esa tiranía hizo al país. Se refirió a las concesiones, entre otros al contrato eléctrico, a los empréstitos, a la COSACH, que provocó la ruina de la industria salitrera, y que en 1931 dejó como producto una inmensa cesantía que deambuló por los caminos de Chile, y que obligó a reducir a la mitad los sueldos de los servidores públicos.

"La historia demuestra, expresó el candidato, que los partidos políticos de derecha sólo sirven a la derecha económica, y que no se puede esperar de un Gobierno de este tipo la solución de los numerosos problemas de orden económico, ni mucho menos la implantación de una democracia económica con un equipo de hombres surgido de ese sector".

Recordó don Pedro Enrique Alfonso el estado en que encontró al país el primer Gobierno de esta nueva era, el de don Pedro Aguirre Cerda, manifestando que aún la agricultura, que era una de las pocas fuentes de entradas que existían, se encontraba atrasada y en estado rudimentario.

"Por eso, recalcó el señor Alfonso, don Pedro Aguirre Cerda, al trazar las grandes líneas que deberían procurar la transformación de la estructura económica del país, dió vida a la Corporación de Fomento de la Producción, que combatiera la derecha política, pero que siendo una realidad, la derecha económica buscó la forma de aprovecharse de ella, por medio de la absorción de grandes cargos en esa entidad pública. Aseguró que si desde 1938 a esta parte no se hubiera adoptado una política de ese tipo, estaríamos viviendo en un estado semicolonial. Se refirió al plan de electrificación elaborado en 1940, y puso énfasis al asegurar que la labor realizada en 13 años de Gobierno, era suficiente para justificar que hoy, la combinación de centro-izquierda postulara a la Presidencia de la República a través de su persona. Al respecto, textualmente dijo:

"Porque hay derecho, en política, a juzgar a los políticos por lo que hicieron, y no por el rumor, o lo que no se ha hecho".

A continuación, siguiendo en este análisis de los caminos que pueden llevar a establecer en Chile una democracia económica, se refirió a una combinación de extrema izquierda para concluir que ésta tampoco podría dar cima a semejante empresa, sino que arrastraría al país, no por el sendero democrático, sino que a la dictadura y al caos.

"La combinación de centro-izquierda, agregó, formada por partidos que tienen una larga tradición histórica, representa un gran movimiento de recuperación nacional que marcó una etapa nueva en el país desde el 25 de octubre de 1938.

REALIDADES NACIONALES Y EL ANTIIMPERIALISMO

Siguiendo en su análisis de la labor benéfica, realizada por los Gobiernos desde 1938, manifestó el señor Alfonso que ésta era la única forma que tenía el país de independizarse del imperialismo extranjero. Dijo que son realidades que nadie puede discutir, el acero, el petróleo, Paipote, la electrificación, bases fun-

(A la página 14, col. 2)

SU CUARTA JIRA AL SUR INICIA HOY D. PEDRO E. ALFONSO

Por el nocturno de hoy, se dirigirá al sur, con el objeto de llevar a cabo su cuarta jira, el candidato a la Presidencia de la República, de la combinación de los partidos de Centro-Izquierda, don Pedro Enrique Alfonso.

El abanderado de las fuerzas democráticas y progresistas visitará en esta oportunidad las provincias de Ñuble, Arauco y Concepción, donde recibirá, lo mismo que en las otras zonas que ha recorrido, la adhesión entusiasta de los patridos aliados y de las fuerzas independientes. La jira del candidato por la provincia de Ñuble abarcará del 27 al 31 del mes en curso.

CONOCEN PRIMEROS RESULTADOS DE LA DROGA CONTRA TBC

Hoy a las 11.30 horas, se reunirá la Comisión de Médicos que dirige las aplicaciones de la droga antituberculosa Hidrazida del ácido-iso-nicotínico, para conocer los resultados obtenidos en los enfermos después de un mes de tratamiento. La sesión se realizará en el Gabinete del Ministro de Salubridad, doctor Jorge Mardones Restat, y en ella se conocerán los informes de los primeros cincuenta casos tratados con el medicamento. Actualmente están en tratamiento 182 enfermos de tuberculosis en diversos establecimientos hospitalarios del país.

DOCTOR THELIN OFRECE HOY UNA CONFERENCIA

El doctor Georges Thelin, Secretario General de la Unión Internacional de Protección a la Infancia ofrecerá hoy una conferencia sobre su misión en Chile, en una reunión en casa de la presidenta de la Unión Chilena Salvad a los Niños, señora Carmen Cousiño de Seguel (Portugal 20).

La reunión se efectuará a las 11 horas, y a ella asistirán miembros de la UNICEF en Chile y del Patronato Nacional de la Infancia.

LUIS ALAMOS B. ...HIRIO AL ACTO ...L T. BAQUEDANO

...Desde Chillán, el generalísimo ...a campaña de don Pedro ...Alfonso, don Luis Ala... ...Barros, envió un telegrama ...de adhesión al candidato de ...partidos de centro-izquierda, ...reiterándole una vez más su ...inquebrantable fe en el triun... ...en los comicios de septiem...

...Cumplido se dió lectura por los ...micrófonos del Teatro Baqueda... ...no al telegrama del señor Ala... ...Barros, el público irrumpió ...en clamoroso aplauso, vivando ...al nombre y el de los partidos ...aludidos.

...MIERCOLES SE ...ROMULGARIA LA ...Y DE REAJUSTES

...Es probable que el miércoles ...próximo, una vez que tome co... ...nocimiento la Contraloría Ge... ...neral de la República, se pu... ...blique en el Diario Oficial la ...ley de aumento de suel... ...dos personal de la Adminis... ...tración Pública, Fuerzas Arma... ...das y otros, que ya fué despa... ...chada por el Ejecutivo para tal ...efecto.

...Adhesión a Alfonso ...expresó la señora ...anita de Aguirre

...Al término del desfile que si... ...guió a la proclamación del abanderado de los partidos democráticos, ...progresistas por las Juventudes de centro-izquierda de ...partidos de centro-izquierda, ...la señora Juanita Aguirre ...Cerda, llamó por ...teléfono al señor Enrique Alfonso ...a su domicilio, para excusar ...su ausencia al brillante acto ...del Teatro Baquedano, por encontrarse con su salud quebrantada.

...Manifestó que lamentaba ...profundamente no haber estado ...presente para expresarle personal ...y en forma sincera adhesión y su ...fe en el éxito alcanzado ...en el acto, el que había seguido ...por radio en todas sus ...partes. El señor Alfonso agradeció ...profundamente este gesto de la ...juventud e hizo votos por ...su pronto restablecimiento.

Notas de la gran ciudad

DON GISBERTO TONINI ha presentado a la Cámara de Diputados un curioso proyecto. En él insinúa la creación de una Caja de Protección para los Accidentes del Tránsito. El creador de esta idea ha establecido, basado en las estadísticas, que en el año se producen 7.612 accidentes. Estos causaron el año pasado, 725 muertos; 1.960 heridos graves; 1.096 heridos menos graves, y 3.234 leves. Fija una indemnización que deberán pagar, según una escala, quienes causen los accidentes, y según sean las consecuencias. También fija un pequeño impuesto a los pasajes de autobuses y al resto de los vehículos motorizados. Todo lo anterior da la base financiera a la Caja propuesta. Así, cada asegurado recibiría, en el caso de accidente, atención médica e indemnización en caso de muerte.

Un corte de pelo es hoy día un artículo de lujo, aún en las peluquerías de barrio. No es culpa del gremio de peluqueros que así sea. Sin embargo, hay una peluquería en Santiago en la cual el servicio no cuesta ni un centavo. Es en la Escuela de Peluqueros, que mantiene la Sociedad Unión de Peluqueros, en calle Santa Rosa. Ahí, los aprendices, bajo la experta dirección de un profesor, hacen lo que pueden" para darle en el gusto al cliente. Hasta ahora, según nos informan, nadie ha reclamado del resultado de tan barato servicio.

El Municipio, a través del departamento respectivo, ha efectuado obras de ornato en el Parque Cousiño, en la Avenida Matta y en otros paseos de la capital. Desgraciadamente, la principal arteria santiaguina, la Alameda Bernardo O'Higgins, sólo ha merecido la preocupación de esas autoridades para podar los árboles que la adornaban. Los jardines y prados frente a la Universidad de Chile, y los de las cuadras siguientes hasta Aunátegui, ya no son tales. Sólo hay en ellos tierra apretujada por miles de pisadas de quienes los atraviesan. Cientos de extranjeros ven a diario los que una vez fueron prados, y no aciertan a comprender por qué ya no tienen pasto. Los habitantes de la capital ya se acostumbraron a ello, y no se preocupan.

HOMENAJE A VICTOR HUGO RINDEN HOY

Los ciento cincuenta años del nacimiento del escritor y poeta francés Víctor Hugo, se conmemoran hoy. El Ministerio de Educación, conjuntamente con la Embajada de Francia, han auspiciado un homenaje al ilustre intelectual que se efectuará esta tarde, a las 18.30 horas, en el Salón de Honor de la Universidad de Chile.

La velada ha sido organizada por el Centro de Profesores de Francés, el Instituto Chileno-Francés de Cultura y la Alianza Francesa. En ella harán uso de la palabra el Subsecretario de Educación, don Julio Arriagada Augier; la presidenta del Centro de Profesores y Directora del Liceo N.o 1 de Niñas, señora Marina Silva; el Agregado Cultural de la Embajada de Francia, señor Alphonse Creach, y el Embajador de Francia, señor Jacques Baeyens.

El coro del Liceo N.o 1 de Niñas interpretará "Chansón de grand-pere", música de Saint-Saens y texto de Hugo; "Vole, mon coeur, vole", canción francesa antigua; el conjunto de Arte Dramático del Instituto Chileno-Francés presentará "Les Djinns", de Víctor Hugo, con la participación de Alberte Gastal Eugenia Mondaca, Consuelo Piera, Lucie Varas, Adriana Saavedra, Jacqueline Verdonck, Josefina Puga y Marta Carrasco; Roberto Parada, del Teatro Experimental de la Universidad de Chile, interpretará textos de Hugo, y, finalmente, actuará el cuarteto de cuerdas de la Orquesta Sinfónica de Chile, integrado por Stephan Tertz, César Araya, Abelardo Avendaño y Adolfo Simek.

CORTE DECIDIRA HOY LA SUERTE DE RAMON CASTRO

Si la Corte Suprema rechaza el recurso de casación en el fondo interpuesto por la defensa del estrangulador de Los Lirios, Ramón Castro Castro, el cobarde asesino de la menor María Eliana Yévenes quedará en camino recto hacia el patíbulo, restándole únicamente como postrera salvación, el indulto del Primer Mandatario.

En quinto lugar de la tabla de la cuarta sala figura para hoy el recurso, aunque es posible que sufra una nueva postergación, que analiza los aspectos fundamentales de la sentencia que condenó a Castro a la pena capital.

De todas maneras y habiéndose retardado diez y seis veces la decisión del tribunal supremo, éste deberá resolver la situación del reo esta semana. Denegada la casación, retorna la causa a primera instancia para el cumplimiento de la pena máxima. Setenta y dos horas después entrará en capilla.

CURSOS DE INGLES EN DEFENSA CIVIL

Mañana a las 18 horas se inician los cursos libres de inglés abiertos por la Defensa Civil de Chile. Los alumnos inscritos deben presentarse en calle Dieciocho N.o 473, con la mayor puntualidad. El próximo domingo prosiguen los cursos de Zapadores en el Regimiento-Escuela de Ingenieros Militares. Está abierta la matrícula para los Cursos de Salvataje a cargo de los profesores señores Thomas C. Sargent y Rafael Fernández. Todos los cursos de la Defensa Civil son gratuitos. Todas las voluntarias de Santiago pueden inscribirse en los Cursos de Primeros Auxilios y Auxiliares Maternales, en los cuales es obligatorio participar.

"Sólo en la marcha..."

(De la página 13)

damentales y graníticas, donde descansará el porvenir de Chile.

"Esta es precisamente, señaló, la verdadera tarea de la liberación de nuestra patria, que está rompiendo las cadenas de la esclavitud económica".

En seguida, el señor Alfonso analizó, en forma brillante, el papel que en el futuro de Chile desempeñarán estas obras imperecederas y de gran valor, para terminar en esta parte de su discurso, diciendo que hay que complementarlas con el establecimiento de otras industrias, como el de la betarraga sacarina y la celulosa.

"Todas estas iniciativas significan, dijo, más sueldos y más jornales, y una remuneración justa para el trabajador chileno. Para que esta labor se lleve a término, hay que vigilar y luchar para que no caiga en manos de nuestros adversarios, ya que realizamos y continuaremos realizando un socialismo de Estado constructivo, poniendo las fuerzas políticas y económicas de Chile al servicio del pueblo, lo que no podrán hacer en un régimen liberal ni en una dictadura. Hay que recalcar que ellos, la derecha económica, combaten lo que nosotros defendemos: ¡el porvenir de Chile!

UNA GRAN OLA DE ODIOS

"Y nuestros adversarios, añadió, han derramado por el país una gran ola de odios, de rencores e injurias, y sólo actúan por el deseo de revancha".

Tuvo especiales acentos el señor Alfonso, al analizar la acción de las candidaturas contrarias, y, especialmente, a su propaganda que pone énfasis en que en el país existe descomposicion moral, lo que es totalmente falso.

El señor Alfonso preguntó a la juventud, la que respondió con un estentóreo ¡¡¡sí!!!, que era efectivo que en Chile existían una prensa libre, un Parlamento libre y un organismo como la Contraloría General de la República, que vigila permanentemente la actuación de todos los funcionarios del Estado. Aseguró que cada vez que se denuncia un acto doloso, éste se investiga y se castiga. En medio de delirantes aclamaciones, el señor Alfonso destacó que "tenemos una administración de justicia sana, libre e independiente, que fuera atropellada por la dictadura, y que es garantía para el país. Esta campaña de difamación, afirmó rotundamente el señor Alfonso, no beneficiará a la derecha, que está destruyendo los fundamentos de la República con su campaña. Tengo un sentido claro y honesto de la administración, y, por eso, siendo Ministro del Interior de don Pedro Aguirre Cerda, presenté el proyecto de Probidad Administrativa, proyecto que el nuevo Gobierno impulsará hasta convertirlo en ley de la República, y que habrá de servir, no sólo para contener los desbordes de los malos funcionarios, sino que para justificar a aquellos a quienes se ataca injustamente.

LA INFLACION, EL PEOR DE LOS MALES

Continuando el candidato de centro-izquierda en sus planteamientos, se refirió al alza del costo de la vida y a la inflación, y aseguró que de ella derivan los males políticos, morales y sociales.

Dijo que este proceso de inflación, obedecía a dos factores: externos e internos.

Hizo la historia de su actuación como presidente del Comité Económico de Ministros, y recordó cómo, al ser enviados los proyectos antiinflacionistas al Parlamento, el Gobierno, contra su opinión, no insistió en su despacho, ante la resistencia que algunos sectores opusieron.

EN DESACUERDO CON S. E.

En este terreno, expresó textualmente el señor Alfonso:

"Yo siento disentir con S. E. el Presidente de la República; respeto su opinión, pero no la acepto, porque estimo que la peor derrota es la que nace de una pelea que no se da".

Se refirió, también, al valor de la moneda, y explicó las fórmulas que deberían ponerse en práctica, para impedir que su valor siga bajando y que haga inútiles o que sea una verdadera burla, un régimen de previsión con una moneda que se desprecia y que sólo beneficia a los especuladores. Es necesario, señaló, restablecer el valor de la moneda con medidas discretas y atinadas, ya que, de otra manera, la previsión se transforma en un robo social.

Abundando en estos conceptos, dijo que había que establecer una política antiinflacionista y legislar sobre el delito económico. "La propiedad de la tierra debe cumplir la función que la ley le señala", expresó en otro acápite de su discurso el señor Alfonso.

Aseguró que un propietario que no trabaja la tierra, se transforma en un elemento antisocial que, en un Estado democrático, que mira al progreso del país, el Gobierno no lo puede tolerar.

FRONTERAS DE LA JUVENTUD

El candidato de centro-izquierda finalizó su magistral improvisación, refiriéndose, en especial, al porvenir de la juventud chilena. En este terreno, el señor Alfonso, textualmente, expresó:

"Se ha dicho que el pueblo más vigoroso es aquél que mejor distribuye entre sus miembros el bienestar, la justicia y la libertad. Podríamos añadir que lo es, también, aquél que imparte con mayor generosidad los beneficios de la educación entre todos los individuos que lo componen.

"Concibo la educación como una fuerza permanente de perfeccionamiento social, como la transmisión del patrimonio cultural de las generaciones adultas a las jóvenes, para que, junto con conservarlo, lo incrementen.

"Comprendo que la concepción moderna del Estado, importa un nuevo régimen que obliga a elevar la cultura y el civismo al elevado rango que le corresponde. Tengo la conciencia que, para ver plenamente cumplidas estas aspiraciones, se debe impulsar aun fuera de las aulas, la difusión de las ideas, de las letras y de las artes, estimulando, al mismo tiempo, a los exponentes del pensamiento y a los creadores de la belleza.

"Todo eso debe comprender, a mi juicio, un sistema de educación integral, estructurado por la generosa extensión que exige la complejidad del mundo de nuestro tiempo, educación que, tanto más que enseñar, tienda a formar el carácter que es el que en definitiva formará ciudadanos capaces de servir nuestra forma de vida democrática.

"La educación pública es una obligación preferente del Estado. Tenemos 530 mil analfabetos, los que debemos incorporar al régimen educacional. Para ello, debemos ir dentro de los medios, no a fabricar escuelas-palacios, aunque soy un convencido que el lugar donde se imparte la cultura, debe ser una escuela-templo. Debemos ir a la construcción de escuelas de emergencia y preparar un personal especial, y buscar la cooperación nacional, para terminar con el analfabetismo.

"Para que las futuras generaciones superen a las precedentes, debe suministrárseles una educación dotada de una eficacia individual y social, porque la cultura, en cualquiera de sus fases es algo vivo y animado, que ha fluido del ambiente, acumulándose a lo largo del tiempo y que evoluciona en función de la sociedad misma. Por eso, la difusión de la cultura como enseñanza sistemática, debe motivarse en relación con el país en que se procura esparcirla. Así se convierte, a la vez que en una educación realista, en un fecunda fuente del sentimiento nacional y en una forma de cohesión solidaria de todos los elementos del Estado.

"Una política educacional, sólidamente estructurada, con recursos económicos abundantes, será la primera preocupación de mi Gobierno: necesitamos muchos hombres capaces de mantener limpia y alta su vida interior; idealistas, con amor al trabajo y a la patria; devotos del sentimiento de responsabilidad, y dotados de vigorozo impulso realizador.

"Pero no sólo debemos asegurar a la juventud su educación, sino que también posibilidades de trabajo. Que la juventud se libere de su necesidad de buscar en la burocracia su única forma de actividad, debe ser preocupación preferente del Gobierno. Hay que darle trabajo creador de riqueza y bienestar. Para llenar este objetivo, hay que continuar la industrialización y vigorizar la enseñanza técnica, dándole vida efectiva y real a la Universidad Técnica del Estado.

"Los derechos del niño no pueden olvidarse. Con el niño escolar algo se ha hecho, cuando en 1939 se estableciera el desayuno escolar; debemos establecer el ropero escolar y las escuelas-hogares, y dar al niño adecuada, oportuna y eficiente asistencia médica. Es la única manera de defender la raza y combatir el vicio del alcoholismo. Esto y el deporte son pilares en los que descansará la futura grandeza de la patria y el bienestar de todos los chilenos.

"Tengo optimismo por el resultado de esta lucha —agregó, al finalizar su discurso, el señor Alfonso—, ya que nos acompaña el entusiasmo y el idealismo de la juventud, tan claramente expresado en esta magna asamblea. Confío, además, en que la participación activa de la mujer en esta contienda cívica, será decisiva en nuestro favor. La mujer comprende, por esa intuición que le dió la naturaleza, que estamos encarando, llevando a cabo una gran obra de transformación nacional, lo que importa la creación de una patria nueva; obra que necesariamente no es la tarea de un día, sino la obra de generaciones. Los frutos aún no se ven sino en forma muy parcial, pero ellas habrán de comprender que sus beneficios significarán una vida mejor para el progreso, el bienestar y felicidad de todos los chilenos", concluyó el señor Alfonso, en medio de delirantes ovaciones.

BALEADOS 2 HERMANOS: PROYECTIL LE PARTIO EL CORAZON AL MENOR

Una disputa familiar terminó trágicamente ayer, en la vecina localidad de Lonquén, cuando el mediero de un fundo disparó a boca de jarro contra dos hermanos, uno de los cuales murió instantáneamente, atravesado el corazón por el proyectil.

Según informó a LA NACION la Prefectura Rural de Carabineros, el origen del incidente no aparece claramente explicado, y los antecedentes que se conocen son muy vagos. Roberto Saavedra Cartagena, mediero del fundo "La Fe", luego de sostener una violenta discusión con Manuel y Jose Ramón Nilo Jorquera, de 21 y 24 años de edad, respectivamente, estrajo una pistola, disparando al primero un balazo que le partió el corazón. Al interponerse entre el agresor y su hermano, Juan Ramón fué herido, grave, en la mano derecha. Consumado el hecho, Saavedra, de quien se ignoran mayores datos, emprendió la fuga hacia los cerros.

El Subcomisario René Vergara, jefe de la Brigada de Homicidios, acompañado de dos detectives y un experto de la Policía Técnica, se trasladaron al sitio del suceso, anoche. Entretanto, Carabineros de la Tenencia de Lonquén iniciaron la persecución del autor del crimen, quien, de acuerdo con informaciones proporcionadas por el padre de las víctimas, lleva, además de la pistola, una carabina recortada.

EN EL ANIVERSARIO DE LA REPUBLICA ARGENTINA.— Significativos fueron los homenajes que en la mañana de ayer se rindieron a Argentina, al pie del monumento al Libertador General don José de San Martín. En el grabado puede observarse un aspecto de la ceremonia mientras se iza el Pabellón argentino. Están, de izquierda a derecha, el General de Brigada Aérea, don Gregorio Bisquert; el Comandante en Jefe del Ejército, General don Rafael Fernández; señora esposa del Embajador de Argentina, doña Nelly Caroll de Lerena; Embajador de Argentina, Excmo. señor Carlos Gustavo Lerena; Subjefe del Protocolo, señor Mardones Restat, y señor Jabalquinto, funcionario del Protocolo de la Cancillería.

PATRIOTICO HOMENAJE A ARGENTINA SE RINDIO AYER EN MONUMENTO AL LIBERTADOR SAN MARTIN

Ofrendas florales fueron depositadas; otras ceremonias

Tropas de la Escuela de Infantería de San Bernardo y de la Fuerza Aérea rindieron, a las 10.30 horas de ayer, homenaje a los héroes José de San Martín y Bernardo O'Higgins, en el acto con que se celebró el 142.o aniversario de la Independencia de Argentina.

Junto al Embajador de la República hermana, Excmo. señor Carlos Gustavo Lerena, se encontraban ayer en la Alameda el Comandante en Jefe del Ejército General don Rafael Fernández; Subjefe del Protocolo de la Cancillería, don Carlos Mardones Restat, y delegaciones del Ejército, Armada y Aviación, y del Cuerpo de Carabineros. El pueblo se asoció también al homenaje presenciando en gran número la ceremonia.

En los monumentos a los próceres fueron izados los pabellones nacionales de Chile y Argentina. Luego el Embajador señor Lerena y delegaciones de las fuerzas armadas depositaron ofrendas florales al pie de los monumentos del Libertador General San Martín y del General O'Higgins. Otro tanto hicieron también los Embajadores de Venezuela, Ecuador, Colombia, Panamá y El Salvador, que forman la Junta Ejecutiva de la Sociedad Bolivariana, como miembros honorarios.

SALUDOS OFICIALES.— En las primeras horas de la mañana el Jefe del Protocolo, señor Viera Gallo, fué a saludar, en su domicilio, a nombre del Gobierno, al Embajador señor Lerena, mientras el Presidente de la República y el Canciller enviaban sendos cables de congratulación al Presidente General Perón y al Ministro de Relaciones y Culto, don Jerónimo Remorino.

Alrededor del mediodía el Embajador don Carlos Gustavo Lerena recibió el saludo de sus connacionales en el local del Consulado General, en Vicuña Mackenna 41, y a las 19 horas ofreció una recepción a las autoridades y al Cuerpo Diplomático en el Club de la Unión, recepción que dió lugar a una lucida fiesta social.

ASAMBLEA PEDAGOGICA REALIZAN HOY MAESTROS

Con una asamblea pedagógica en la Escuela N.o 45 "República Argentina", Vicuña Mackenna 1004, se iniciarán hoy las actividades del Equipo Técnico de la Dirección General de Educación Primaria. La reunión se efectuará a las 9.30 horas, y a ella asistirán los profesores del primer grado de las escuelas de Santiago. Será presidida por el Inspector Provincial don Julio de la Cruz Ortega. Harán uso de la palabra, abordando temas didácticos, los señores Luis Riquelme, Alfonso Power Palma y Amanda Vidaurre, especialistas de la Sección Pedagófica del Ministerio de Educación.

La sesión constitutiva del equipo técnico se efectuó el viernes en la oficina del Inspector Provincial de Educación, presidida por el Jefe de Inspectiva, don Luis Gómez Catalán, y el Jefe del Departamento Técnico, don Salvador Fuentes Vega. En ella se designaron los integrantes del Equipo Técnico que quedó formado por Luis Riquelme Figueroa, Asesor de la Sección Pedagógica; Iris Buendía Orus, del Primer Sector; Boby Barbé Lagos, del 2.o sector; Recaredo Vásquez Ojeda, del Tercer Sector; Elcira Muñoz Hormazábal, del 4.o sector; Soledad de la Barra, del 5.o Sector; Jorge Cancino Briceño, del 6.o Sector; Luis Oyarce Riquelme, del 7.o Sector, y Alicia Jiles Pinto, del 8.o Sector.

SOBRE EDUCACION FISICA DISERTARA DR. BISQUERT

En el Salón de Actos Públicos de la Asociación Cristiana de Jóvenes (YMCA) disertará hoy, a las 19.30 horas, el Director del Instituto de Educación Física, Dr. Luis Bisquert, sobre "Tendencias Sociales de la Educación Física", tema de gran trascendencia e importancia para jóvenes y adultos, considerando el enorme desarrollo que ha alcanzado en nuestros tiempos la práctica de los deportes en todo el mundo.

Esta conferencia es la primera de un ciclo que se realizará en la Asociación Cristiana de Jóvenes, con motivo de la próxima inauguración del Departamento Físico-Médico en dicha institución. La segunda conferencia se efectuará el viernes 30 de mayo y estará a cargo del Dr. Enrique Fanta, quien expondrá sus puntos de vista sobre "La importancia del examen médico entre los deportistas". Finalmente, el 3 de junio próximo, el Dr. Osvaldo Danús abordará también un tema de alto interés sobre cultura física.

72 AÑOS CUMPLE HOY EL REGIMIENTO DE ARTILLERIA TACNA

Con diversas ceremonias se celebra hoy el 72.o aniversario de la fundación del Regimiento de Artillería N.o 1 "Tacna", que fué fundado en 1880, el mismo día en que, como hoy, se celebra también el aniversario de la Batalla de Tacna, epopeya gloriosa de las armas chilenas en la guerra del 79.

La Oficialidad del Regimiento tuvo ayer una fiesta íntima que consistió en un cóctel al que concurrieron algunos invitados especiales.

Los actos de hoy se iniciarán a las 8 horas con izamiento del Pabellón Nacional, a los acordes del Himno Patrio, y en presencia de la Unidad, formada en el patio central del Cuartel. Luego, a las 10 horas, después de una recepción a las delegaciones visitantes, se realizará la ceremonia de entrega de armas a los nuevos conscriptos del Regimiento. Las armas serán entregadas por los familiares de los soldados.

En esta oportunidad hará una reseña histórica del Regimiento el capitán don Pedro Medina y pronunciará una alocución patriótica el comandante de la unidad, coronel don Alfredo Gacitúa Vidaurre, quien tomará a continuación la promesa de servicio.

CONCENTRACION DE PROFESORES EN LA UNIVERSIDAD.— En el Salón de la Universidad de Chile se realizó ayer la concentración organizada por las profesoras para tratar el proyecto de ley de jubilación de la mujer a los 25 años de servicio, y que ha sido despachado por el Congreso, lesiona los intereses económicos de las afectadas. El grabado muestra a la mesa de honor de la Concentración. En primer término Selva Gajardo e Irma Salas.

SANEAN 130 HECTAREAS DE TERRENOS DE LO VALLEDOR

Ciento treinta hectáreas de Lo Valledor están siendo saneadas por el Departamento Cooperativo Interamericano de Salubridad. Los trabajos se iniciaron en marzo con la instalación de una red de alcantarillado que alcanza a 18.400 metros y una red de agua potable de 14 mil mètros de extensión. Estas obras son ejecutadas por la Fundación de Viviendas de Emergencia, que preside la señora Rosa Marckmann de González Videla, edifica en la zona una población de cuatrocientas casas, que serán abastecidas con el agua obtenida de un pozo de 73 metros de profundidad, perforado por la Corporación de Fomento de la Producción. La población de casas prefabricadas ocupará una extensión de 15.5 hectáreas cedidas por la Beneficencia a la Fundación de Viviendas. El servicio de alcantarillado comprende la construcción de un colector que desaguará toda la red en el río San Carlos a la altura de la calle N.o 3 de la Población Huamachuco. El propio Departamento Cooperativo ha instalado una fábrica de tubos de cemento y formará un stock antes de iniciar los trabajos de colocación de tubos que se comenzará por el sector de las viviendas de Emergencia.

Los estudios técnicos del proyecto de Lo Valledor figuran con el número 52 dentro del programa cooperativo. Fueron preparados por la División Técnica del Departamento, y se espera estarán terminados a fines de junio.

Por su parte, la Dirección General de Beneficencia ha proyectado dejar dos zonas industriales en sus terrenos, alrededor de las cuales construirá poblaciones. En estos proyectos se ha dado importancia a los factores de saneamiento ambiental, que se consideran como requisitos esenciales a todo progreso urbano e industrial.

SENTIDO HOMENAJE A ARGENTINA RINDIO LA SOCIEDAD BOLIVARIANA

Uno de los homenajes de mayor significación, entre los rendidos ayer a la República Argentina, con ocasión de celebrarse el 142.o aniversario de su Independencia, fué sin duda el que la Sociedad Bolivariana rindió al pie del monumento al Libertador, General José de San Martín.

A las 11 horas los miembros del Comité directivo de esa Sociedad, Embajadores de Venezuela, don Atilano Carnevali; Ecuador, don Gonzalo Cevallos Bide; de Panamá, don Ricardo Icaza, y de El Salvador, don Roberto Montiel, establecidos, junto al Embajador de Argentina, don Carlos Gustavo Lerena, cuando el presidente de la Sociedad, don César Castro; el vicepresidente, don Jorge Meléndez; el tesorado don Jorge Meléndez; vocal, general don Tomás Gómez Vera, depositaron una hermosa ofrenda floral en el pedestal de los próceres de la Bandera de Chile y Colombia, que diseñó el Libertador, don Simón Bolívar.

CONSORCIO VINICOLA DE CHILE S

AUTORIZADO: Decreto Supremo N.o 3.081, de 22 septiembre 1941. Legalmente instalada: D. Supremo N.o 3,435, de 22 septiembre 1942.

Balance General del Ejercicio comprendido entre el 1.o de marzo de 1951 al 29 de febrero de 1952

Capital autorizado $
Capital Suscrito .
Capital Pagado . .

ACTIVO

I.—VALORES INMOVILIZADOS			$ 1.858.001.—
Vasija		$ 1.375.157.60	
Amortiz. anterior	$ 350.157.60		
Amortiz. Pte. año	65.000.—	415.157.60	$ 960.000.—
Terrenos y Edificios		$ 690.500.—	
Amortiz. anterior	$ 105.500.—		
Amortiz. Pte. año	15.000.—	120.500.—	570.000.—
Maquinaria y Utiles		$ 150.510.05	
Amortiz. anterior	$ 41.609.05		
Amortiz. Pte. año	7.911.—	49.510.05	101.000.—
Jabas y Manillas		$ 269.222.—	
Amortiz. anterior	$ 148.737.59		
Amortiz. Pte. año	30.484.41	179.222.—	90.000.—
Vehículos		$ 162.125.06	
Amortiz. anterior	$ 52.124.06		
Amortiz. Pte. año	20.000.—	72.124.06	90.001.—
Marca Comercial		$ 50.000.—	
Amortiz. anterior	$ 5.000.—		
Amortiz. Pte. año	5.000.—	10.000.—	40.000.—
Mobiliario		$ 38.134.65	
Amortiz. anterior	$ 27.134.65		
Amortiz. Pte. año	4.000.—	31.134.65	7.000.—
II.—VALORES REALIZABLES			24.300.805.85
Vinos		$ 11.789.278.15	
Cartera		$ 6.122.853.85	
Clientes		1.001.592.55	
Agentes Provincias		1.093.452.10	
Agentes Santiago		1.096.499.10	
Deudores Varios		4.998.10	
Consignaciones		146.100.—	9.465.495.70
Botellas		$ 1.245.305.—	
Bordalesas		627.610.—	
Corchos		431.700.—	
Materiales Impresos		356.000.—	
Productos Enológicos		170.000.—	
Fajas Impuesto		173.327.—	
Envases		42.090.—	3.046.032.—
III.—VALORES DISPONIBLES			441.011.50
Banco Español-Chile		$ 388.104.76	
Caja Nacional de Ahorros		24.309.27	
Caja		29.497.47	
IV.—VALORES TRANSITORIOS (No hay)			
V.—VALORES NOMINALES (No hay).			
			$ 26.600.718.35
CUENTAS DE ORDEN			
Depósito Acciones			250.000.—
			$ 26.850.718.35

PASIVO

I.—VALORES NO EXIGIBLES		$
Capital Social		$ 5.000.000.—
Fondo Reserva Legal		863.428.11
Fondo Expansión y Prop.		64.509.20
Fondo A. C. y Autoseguro		108.037.20
Fondo Serv. y Acción Social		49.063.62
Dep. Dividendos para Aumento de Capital		2.085.831.—
II.—VALORES EXIGIBLES		
Efectos a Pagar		$ 13.889.037.03
Exportadora Vinos Convic. Lt.		698.802.65
Cosecheros		193.954.58
Obligaciones a Pagar		239.222.83
Comisionistas		147.904.83
III.—VALORES TRANSITORIOS		
Gratificaciones y Participaciones		$ 619.985.75
Provisiones Impto. Renta		537.387.10
UTILIDAD del Ejercicio		
		$ 26.
ORDEN		
Garantía Directores		$ 26.

PERDIDAS Y GANANCIAS

1.—Amortizaciones	$	147.385.41
2.—Descuentos y Comisiones		465.220.53
3.—Impuestos y Leyes Sociales		242.829.82
4.—Gastos Generales		1.586.298.42
5.—Dietas y Participaciones Directores		246.609.25
6.—Participaciones y Gratificaciones Empleados		373.376.50
7.—Provisiones para Impuesto Renta		350.000.—
8.—Créditos Incobrables		26.570.65
	$	3.438.290.58
UTILIDAD LIQUIDA		2.103.554.75
	$	5.541.845.33

Producto de la Cuenta Vinos $ 5.5

MANUEL J. FUSTER P.,
Contador G. Reg. N.o 9830.

SALVADOR SARRA S.,
Gerente.

CERTIFICADO DE INSPECTORES DE CUENTAS

Los que suscriben, Inspectores de Cuentas de Consorcio Vinícola de Chile S. A., informamos que hemos revisado los libros y el Balance que precede, y dejamos constancia que guardan completa conformidad con los libros examinados.

ALBERTO OLLER T.

JOSE RABAT G.

EN LA PLAZA DE ARMAS.— Nuevas demostraciones de apoyo y adhesión recibió el abanderado de los jóvenes de todos los partidos que forman la combinación de centro-izquierda, don Pedro Enrique Alfonso, cuando el desfile llegó a la Plaza de Armas, donde los representantes de la juventud del Partido de Unidad Popular y del Partido Socialista de Chile reafirmaron su fe inquebrantable en el triunfo del genuino abanderado de las fuerzas democráticas y progresistas.— En la fotografía, un grupo de jóvenes de Puente Alto y San Antonio y de la Falange Nacional tributan al señor Alfonso el homenaje sincero y entusiasta de su fervoriente adhesión.

SOCIEDAD CIENTIFICA DE CHILE SE REUNE HOY

La Sociedad Científica de Chile tendrá sesión general hoy a las 18.45 horas, la que se efectuará en la Sala de Conferencias de la Universidad de Chile.

En esta oportunidad, el señor Víctor Bianchi dictará una conferencia cuyo título será: "Tratamiento científico de los suelos", y como subtítulo: "Erosión grave problema nacional".

Se pasarán proyecciones en colores.

Se encarece la asistencia de los socios. La entrada es libre.

ELECCION DE DIRECTORIO DEL PEN CLUB DE CHILE

Los días 29, 30 y 31 del presente mes se efectuarán las elecciones de Directorio del Pen Club de Chile para el período 1952-1953, y se podrá concurrir a votar desde las 19 a 20.30 horas en la Sala del Archivo Nacional, que funciona en el primer piso de la Biblioteca Nacional. Como es norma, no se admiten votos por poder, y sólo se podrá sufragar personalmente y responsabilizados por la propia firma.

ASAMBLEA CELEBRAN LICEANOS, ESTA TARDE

En asamblea general que celebrarán esta tarde a las 19 horas, los estudiantes secundarios fijarán la fecha del paro nacional acordado el viernes como protesta por la actuación del Rector del Liceo de Curicó, señor Benedicto Labarca.

Los estudiantes han solicitado al Ministerio de Educación que el señor Labarca abandone definitivamente el servicio, y no sea trasladado a otro Liceo como ha ordenado el Ministro señor Domínguez.

ESCUCHE A

NUESTRO PUEBLO

por primera vez el MARTES 27 por

RADIO NUEVO MUNDO

a las 10.45 de la noche

¡¡ALGO NUEVO!!

¡¡ALGO SENSACIONAL!!

LA CANDIDATURA DE D. PEDRO E. ALFONSO SE PROCLAMO EN ILLAPEL

ILLAPEL, 25.— Anoche en grandiosa concentración pública, se expuso el pensamiento del block político de centro-izquierda que apoya la candidatura presidencial del señor Pedro Enrique Alfonso.

La sala del Teatro Municipal se hizo estrecha para contener al público, ávido de escuchar las brillantes intervenciones de los senadores señores Eduardo Frei Montalva y Humberto Alvarez Suárez y de los diputados señores Gustavo Olivares Faúndez y Hugo Miranda Ramírez.

Los oradores analizaron en forma precisa la política económica que sustenta la actual combinación de partidos democráticos y progresistas.

Inauguró esta concentración el presidente de la Asamblea Radical, señor Ernesto Villarroel, siguiéndole en el uso de la palabra el regidor falangista, abogado señor Renán Fuentealba Mena y la representante de las mujeres, señora Laura Carvajal de Fuentes.

Hoy esta comitiva se trasladó a la ciudad de Salamanca con el objeto de llevar a efecto una gran concentración, a las 18 horas, y proclamar la candidatura del abanderado de centro-izquierda, señor Pedro Enrique Alfonso. — MARTINEZ, corresponsal.

ALCALDE DE BULNES FUE ELEGIDO ENRIQUE YAÑEZ

BULNES, 25. — Ayer fué elegido Alcalde de esta comuna el señor Enrique Yáñez Araneda, del Partido Conservador Social-Cristiano, en cumplimiento al pacto entre los partidos que forman la combinación de centro-izquierda.

El ex Alcalde, señor Olegario Quijada, dió cuenta de la labor llevada a cabo durante su gobierno comunal y el señor Yáñez manifestó a este corresponsal su propósito de continuar las obras de adelanto local emprendidas durante la administración anterior, agradeciendo, al mismo tiempo, la confianza de la mayoría edilicia y pidiendo la cooperación de la minoría, que la forman los representantes de los partidos liberal y tradicionalista. — ORELLANA, corresponsal.

SOCIOLOGOS TIENEN REUNION EL VIERNES

El próximo viernes celebrará su sesión quincenal de trabajo en el local social de Huérfanos 117, tercer piso, la Sociedad Chilena de Sociología.

INFORMARAN SOBRE EL CONGRESO HISTORICO DOS EDILES, MAÑANA

En la sesión ordinaria que celebrará mañana la Municipalidad se reincorporarán los regidores señores Wenceslao Morales Ibáñez y Jaime Egaña Baraona, quienes estuvieron ausentes del país durante quince días, con motivo de la celebración del Congreso Histórico de Ciudad Trujillo, al que concurrieron en representación de la Corporación.

Los señores Morales y Egaña darán cuenta en esta oportunidad del cumplimiento del mandato, informando, asimismo, de las conclusiones a que arribó el mencionado torneo.

CITACIONES POLITICAS

JUVENTUD RADICAL DE ÑUÑOA. — Se cita a los jóvenes radicales de Ñuñoa a una reunión extraordinaria para hoy, a las 19.30 horas, en Irarrázaval N.o 1341, con el objeto de tratar sobre las siguientes materias: 1) Elección de la mesa directiva; 2) Trabajos comunales en favor de la candidatura presidencial del señor Pedro Enrique Alfonso, y 3) Designación de titulares en las diversas secretarías de la Agrupación.

GRAN VENTA DE MENAJE

¡A PRECIOS DE INAUGURACION!

JUEGO DE 4 CACEROLAS, en aluminio grueso, de la afamada marca "Fantuzzi"	$ 398.—
JUEGO DE 4 CACEROLAS Y 1 TETERA, en enlozado jaspeado, de 1.a calidad	348.—
BACINICA enlozada, de la mejor clase, blanca o verde	47.—
LAVATORIO enlozado, material de 1.a, blanco	56.—
CAFETERA enlozada, con filtro	73.—
ABRELATAS, muy firme, de procedencia inglesa	13.80
CUCHILLOS para mesa	17.80
COLADOR para té	9.80
COPAS DE MEDIO CRISTAL, para vino	9.80
MANTEQUILLERAS	23.80
TETERAS para agua, en aluminio grueso, de la mejor marca: "Fantuzzi"	98.—
PLATOS reforzados, blancos	19.—

GRAN SURTIDO EN ARTICULOS PARA EL HOGAR, HOTELES, RESIDENCIALES Y COLEGIOS.

¡SEA USTED TAMBIEN CLIENTE DE

LA FERIA DEL MENAJE

ARTESANOS 881, al lado del Teatro Balmaceda.

"CASA MANON"

EN PLENA TEMPORADA INICIAMOS HOY LUNES 26 LA MAS COMPLETA

LIQUIDACION

de Lanas y Sedas nacionales e importadas

ALGUNAS DE NUESTRAS GRANDES OFERTAS:

ANGORA para trajes, gran moda, ancho 150, $ 295.—	LANAS FINAS ancho 1.50 mt., $ 145.—	SCHILANA, en 20 colores, $ 98.—
DUVETINA para abrigo, ancho 1.50 mt., $ 268.—	SALTELA lisa y cuadros, para trajes de niñitas, $ 168.—	JERSEY pura lana, ancho 1.40 mt., $ 365.—
ALPACA para abrigo, de gran actualidad, $ 395.—	TWEED, pura lana, ancho 1.50 mt., $ 395.—	TERCIOPELO COTTELE, en todos los colores, $ 265.—
PIEL DE RANA, ancho 1.50 mt., $ 295.—	TERCIOPELO inglés, artículo de última moda, $ 595.—	FRANELA GRIS, para traje sastre, $ 395.—

APROVECHE LA GRAN OPORTUNIDAD QUE LE PRESENTA "CASA MANON" PARA ADQUIRIR ARTICULOS DE CALIDAD A PRECIOS DE VERDADERA OCASION.

"CASA MANON"

Estado 272

LOS PRECIOS SERAN FIJOS Y AL CONTADO.

TONALIDAD EXCEPCIONAL EN CADA RECEPTOR...

PHILIPS

MODELO 597-U

—Receptor creado para prestancia de su living, excelente rendimiento en ambas ondas.

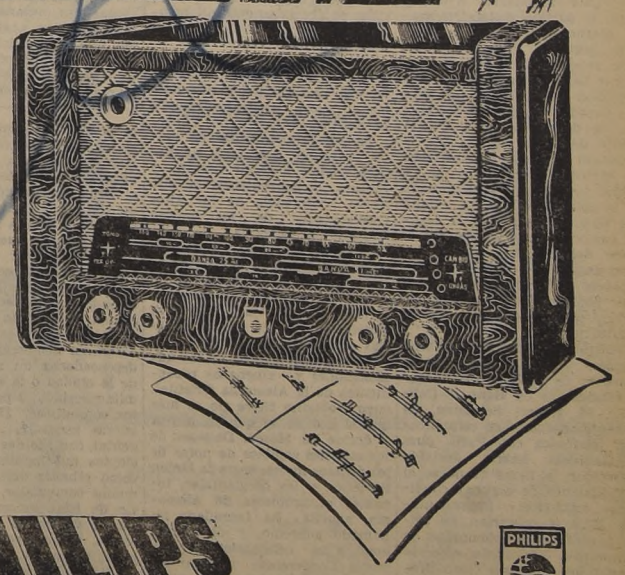

SI ES PHILIPS ES MEJOR

LA NACION — AÑO XXXVI — N.o 12.591

Empresa Periodística "LA NACION", fundada el 14 de enero de 1917.— AGUSTINAS 1269. — TELEFONO 82222. — Casilla 81-D
Presidente del Consejo y Director: RAMON CORTEZ PONCE.— Gerente, ANTONIO FERREIRA MEDINA.— Consejeros: CARLOS VASSALLO, BOLIVAR APARICIO, EILERT HERUD y JOSE RAMSAY ALLAN. — Subdirector: GUILLERMO EDUARDO FELIU.—Jefe de Informaciones: WARNO ESPINOSA. Jefe de Propaganda: CARLOS ALZOLA.
Representantes para EE. UU. y Canadá: TRE N. DE FILIPPES Co. 551 — FIFTH AVENUE — New York, 17 N. Y.
Servicio Noticioso Extranjero: UNITED PRESS ASSOCIATION. — Servicio Fotográfico Extranjero: ACME. — Agentes y Corresponsales en todas las ciudades y pueblos de Chile.
SUSCRIPCIONES: Un año, $ 1.296; seis meses, $ 656; tres meses, $ 336.— Valor del ejemplar del día: $ 4.— Ejemplares atrasados: $ 8.—

Santiago de Chile, lunes 26 de mayo de 1952

AYUDAS A LA AGRICULTURA

El Ministro de Agricultura se ha dirigido a diversos organismos del Estado y al Ministerio de Economía, pidiéndole la adopción de medidas que beneficien a la agricultura, facilitándole así la tarea de aumentar su producción.

El plan propuesto por el mencionado Secretario de Estado se condensa en siete puntos principales, y debería ser realizado a través del Ministerio de Economía, los Ferrocarriles del Estado, el Instituto de Economía Agrícola, la Caja de Crédito Agrario y la Corporación de Fomento.

Durante los últimos diez años los Gobiernos progresistas que dió al país la combinación política llamada de izquierda imprimieron a la vida económica nacional un ritmo de progreso que no tiene parangón, por su acelerado desarrollo, con ningún otro período de la historia nacional.

Se dirigió este desenvolvimiento, en sus líneas más acentuadas, a la producción industrial y minera, como asimismo a la dotación de energía eléctrica y la explotación del petróleo, recibiendo la agricultura sólo indirectamente los beneficios de esta acción.

Sin embargo, al margen de los planes citados, diversas leyes han llevado a la agricultura ventajas muy apreciables, sobre todo en materia de créditos, y, dentro del plan de la CORFO, en equipos mecanizados y la preparación del personal para los mismos.

Pese a ello, se nota que existe un desequilibrio entre los esfuerzos llevados a cabo por los diversos grupos económicos nacionales, ya que la agricultura, en realidad, requiere de un programa completo y privativo, que signifique, por lo menos, llegar al autoabastecimiento nacional en productos alimenticios.

Es por ello que creemos que la iniciativa del Ministro del ramo tiene una importancia manifiesta, y sus ideas deben ser atendidas con la preocupación que merece una actividad tan fundamental como lo es la agropecuaria.

Pensamos, no obstante, que la acción definitiva en pro del incremento de la productividad agrícola debe encararse con una planificación más vasta y a través de un programa en que se incorpore, junto con el apoyo estatal, la obligación del agricultor de seguir las directivas técnicas que le impartan los organismos especializados nacionales y los agrónomos extranjeros que están colaborando en estudios solicitados, en buena hora, por nuestro país.

No es posible dejar librados al criterio del propietario de la tierra rotaciones de cultivos, aprovechamiento adecuado de las tierras, defensas contra la erosión y las dunas, y tantas otras materias fundamentales en este respecto, que no parecen interesar a los agricultores particulares, más preocupados, por lo general, de obtener grandes ganancias inmediatas que de preservar la riqueza de sus suelos.

Debería, pues, complementarse el conjunto de medidas que propuso el Ministro con una planificación completa, a ejecutarse con la cooperación de quienes reciban las generosas ayudas que el país les presta a través de tan variadas leyes, reglamentos y disposiciones especiales.

AL MARGEN DE LA ACTUALIDAD INTERNACIONAL

Hora crítica

Hay situaciones de la política internacional en que los acontecimientos pueden precipitarse y determinar alteraciones del curso previsto, con mayor rapidez que el proceso de la elaboración y distribución de un diario. Así, no estamos seguros hoy domingo, mientras escribimos, de que mañana, al ser esto leído por el público, haya sido firmado ya efectivamente el "contrato de paz" de los grandes democráticos con la República Federal de Alemania Occidental. En efecto, a pesar de que las tramitaciones directas preparatorias de este instrumento jurídico llevan ya casi un año —en cuanto a las indirectas y lejanas, comenzaron con la rendición de Alemania—, en la víspera misma del día señalado para la firma, todavía flotan o surgen obstáculos que en el último instante pudieran determinar una postergación de este acto trascendental. Tenemos por lo más probable que se firmará, mas no podemos excluír la posibilidad de que ocurra lo contrario.

Pocas veces la gestación de un tratado ha debido vencer más dificultades y afrontar mayores peligros. Las dificultades más graves fueron, naturalmente, las opuestas por el propio Gobierno del Canciller Adenauer, y se refirieron al grado de autonomía que le sería reconocido a su país y a su contribución al financiamiento de la mantención de las tropas aliadas en Alemania, vale decir, a la seguridad general. Obstáculo ya vencido. A última hora, el partido social-demócrata, eterno impugnador del tratado, pretendió obtener un debate general en el Parlamento, lo que habría obligado a la postergación de la firma. El viernes pasado, esa moción socialista fué derrotada en el Parlamento de Bonn, no sin que la oposición acusara al Gobierno de métodos dictatoriales, y de querer substraer al conocimiento de la opinión pública un asunto tan trascendental para el destino nacional. Se le replicó que el texto del tratado sería publicado después de su firma, y que entonces el Parlamento y el país podrían analizarlo ampliamente, para otorgarle o no su ratificación.

Dentro del propio Gobierno francés, también han surgido tropiezos de la hora undécima. Hallándose ya en Bonn el Canciller, M. Robert Schuman, ha debido mantenerse en comunicación telefónica con París, pues el Gabinete habría decidido subordinar la firma francesa al cumplimiento de algunas condiciones estimadas imprescindibles. Ellas se referirían, en primer término, a la solemnidad de la garantía conjunta ofrecida por Estados Unidos y Gran Bretaña a Francia, para el caso de que Alemania decidiera retirarse de la Comunidad Europea de Defensa, y constituir su propio ejército separado. ¿Y si esa garantía no fuera refrendada por los parlamentos americano y británico?... Es muy respetable esta vacilación francesa, aun cuando hubiera sido mejor plantearla y exigir su satisfacción con mayor oportunidad. Una de las dificultades inherentes al régimen democrático en la conducción de las relaciones exteriores, consiste en que en éstas deben influir corrientes internas de opinión diversas y a veces antagónicas, que pueden hacerse presentes en el momento más crítico. En el hecho, siempre ha habido en Francia numerosos elementos políticos (comunistas, degaullistas, etc.) adversos al proyectado "contrato de paz" (en gracia de la brevedad lo hemos denominado a veces "tratado") con Alemania, y a la Comunidad defensiva europea, inseparable y solidaria de aquél. Ahí tenemos a M. Herriot, que, en un Congreso del Partido Radical-Socialista, ayer no más, ha exhortado a la celebración de una nueva reunión de los Cuatro Grandes, antes de firmar los nuevos convenios con Alemania. Ha invocado a Richelieu para hacer ver la conveniencia de negociar. ¡Como si ya no se hubiera negociado lo suficiente, y aun más de lo suficiente, y como si Richelieu nunca, después de las negociaciones, hubiera llegado a las grandes, trascendentales decisiones! ¿En qué mundo está viviendo M. Herriot?... Sólo tiene unos pocos años más que M. Schuman, y, sin embargo, parece de otro siglo, y su voz emerge como la de una generación ya extinta y ajena a nuestras realidades, en tanto que el Canciller es absolutamente un hombre de nuestros días, de nuestra hora.

Nos cuesta creer que otra de las condiciones del Gobierno francés pudiera ser el incondicional apoyo norteamericano a su política respecto de Túnez.

En los primeros días de mayo, la propia Secretaría de Estado sugirió a Gran Bretaña y Francia la conveniencia de una nueva conferencia de los Altos Comisionados de los cuatro Grandes en Alemania —por tanto, también el ruso— antes de proseguir con los preparativos de los tratados con el Gobierno de Bonn. Tal proposición debió ser archivada, ante la perentoria resistencia de las dos cancillerías europeas mencionadas.

No hagamos caudal de las admoniciones y amenazas provenientes de la Alemania Oriental, cuyo Gobierno títere no es más que el eco de lo que se piensa y decide en Moscú. Después de los estériles cambios de notas de los últimos meses, entre la Unión Soviética y los occidentales, tocantes al problema de Alemania, aquélla ha formulado un llamado supremo, y de última hora, a la celebración de una nueva Conferencia, a pesar de las dificultades existentes y ya reconocidas. En tal nota expresa Rusia que la negociación del "contrato de paz" —nombre hipócrita, según ella— importa una flagrante ruptura de los acuerdos de Potsdam.

Si se pasa por encima de este postrer llamado soviético, y se firman los convenios con Alemania, entonces habrán sido allanados todos los "obstáculos" al principio aludidos, y se comenzará a encarar los "peligros" de la nueva situación. Rusia ha tenido buen cuidado de hacer acompañar sus requisitorias y amenazas con rumores de movilización de sus tropas hacia el oeste, y con crecientes restricciones al tránsito entre Berlín occidental y el territorio de la Alemania democrática. ¿Pensará desencadenar un nuevo bloqueo de la ciudad o la invasión de su mitad occidental por los elementos comunistas? ¿Pensará en la guerra general?... Berlín occidental, con sus dos millones doscientos mil habitantes, algo así como rehenes dejados entre las manos comunistas, es una especie de isla democrática que se yergue detrás de la cortina de hierro. Constituye, sin duda alguna, el punto verdaderamente débil en la actual estrategia política occidental con relación a Alemania.

Mírense desde donde se miren estos problemas, estamos en una de las horas más críticas, después de la terminación de la guerra.

VERAX.

DE JOAQUIN EDWARDS BELLO

AVIONES EN LA SELVA

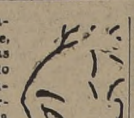

Un avión llamado **Presidente**, del mejor y más "seguro" modelo de la **Panamerican World Airways**, cayó en la selva brasileña, cerca del lugar llamado Aguaracema. Los escritores madrileños discutirían si se debe decir aterrizó, arborizó, aselvizó, palmerizó, o simplemente cayó. El caso es que a los pasajeros les daría lo mismo. Los pobres perecieron quemados o degollados por las hélices. Salir de una capital cultísima para caer en la selva virgen es una aventura mortal que raras veces puede contar un sobreviviente. Conozco un caso en que vivieron los accidentados. En Colombia, un trimotor 643, con el capitán Bernal, el alférez Nieto y el soldado Aquilino Muñoz, con la única mujer, señora López Lleras, y otros diez pasajeros, hizo un arborizaje forzoso en la selva, o vorágine. Cuando caía el avión los pasajeros se prepararon para oír la explosión y perecer en el follaje. Estaban preparados para todo, menos para vivir algunos días en la selva. El capitán había cerrado la llave a los conductos y así evitó el incendio. Se encontraron con vida, la mitad de ellos heridos, en el Cananguchal. Se salvaron gracias a las cercanías de un río, plagado naturalmente de pirañas. Las noches que durmieron en la selva sobrepasan en horror a las aventuras de la heroína de Rivera en **La Vorágine**, Zoraida Ayram. Las heridas de los sobrevivientes se cubrieron de hormigas, moscas y otros insectos de un tamaño y una voracidad desconocidos en otras partes. Se encontraban en la selva, en el Infierno Verde, lo más cruel, lo más original y auténtico de nuestra América. Por lo mismo, las novelas más suramericanas son **Canaán**, **La Vorágine** y **Doña Bárbara**, entraña caliente del mundo. Parece que en la selva los hombres se vuelven selváticos y no es raro que una de las expediciones de brasileños haya ido a buscar los restos del avión **Presidente** con codicia, para ver modo de sustraer las joyas, dinero y objetos de valor que llevaban los pasajeros. Por las selvas americanas pasaron y repasaron los conquistadores españoles, o capitanes pobladores. Más tarde pasaron Bolívar y Páez. Los conquistadores españoles sufrieron el mal de la selva, o **frenesí** del Mundo Nuevo. Se trata de un desequilibrio nervioso que afecta al hombre blanco en el clima tropical. En las selvas africanas francesas lo llaman **le coup du bambou**, "golpe del bambú". El loco Lope de Aguirre, acosado en la selva venezolana, en los bordes de un río caliente, antes de morir mató a su hija, "para que no sirviera de colchón a los bellacos".

La gran novela Doña Bárbara nos revela un país venezolano apartado de Caracas y de la cultura. Un joven venezolano, que estudió leyes en Chile, decidió quedarse aquí para ejercer la profesión. Le preguntaron cuáles eran sus razones para no ser abogado en Venezuela. Respondió:

—Allá, en las provincias, no valen abogados ni códigos. Cuando dos personas pleitean sacan las cuchillas para batirse, y el que muere, pierde el pleito.

Ahora comprendo por qué don Andrés Bello, el autor de nuestro Código, no estudió para abogado en Caracas. Su padre fué abogado, pero no ejerció la profesión. No pasó de la ceremonia llamada "el vejamen". En los tiempos de don Andrés debió ser peor que ahora. La selva es una cosa tremenda que se presenta a veces en las puertas de las ciudades, así como la pampa argentina se adivina desde que uno pone el pie en los terrenos de los alrededores de Buenos Aires. En Río de Janeiro he sentido la selva en mi dormitorio del Hotel Sul América, en la rua do Cattete, de noche, en la forma de un murciélago, de una mariposa gigante, de arañas verdes, ¡qué sé yo! El primero que nos habló de pirañas y de tambochas, en Santiago, hace más de cuarenta años, fué un joven colombiano llamado Izquierdo, al que le pusimos el mote de "general", por cuanto nos contaba fantásticas hazañas de guerrero, en las que aparecían torrentes, ríos y precipicios, vegetaciones de aquelarre, durante las revoluciones vargasvillianas de los tiempos del general Reyes. A este ilustre político le decía irrespetuosamente **Cocobolo**. Ese joven Izquierdo, pequeño, delgado, musculoso y pálido, se me aparece en el recuerdo como una continuación de los generales venezolanos y colombianos de la Guerra a Muerte. Era duro y cruel para contar las hazañas, los fusilamientos, los degüellos y el paso de ríos en que entraba al agua un hombre y en diez minutos quedaba convertido en esqueleto. Contaba cacerías en las tigreras, y otras historias inolvidables, para terminar como buen colombiano con la recitación de versos. Fué el introductor en Chile de la **Sombra Larga**, de Silva. Gran amigo de la niñez.

Hay una descripción corta de la selva venezolana por el escritor Lascano Tegui. Se trata de dos cuadros maestros del día y de la noche. Veamos:

"La laguna se hace espesa y el ruido de los combates conmueve la noche, pues de día la fauna se inmovilizó, y en medio del sueño de nuestro campamento oíanse los colazos con que castigaban las aguas los cocodrilos de más de tres metros. Oíanse asimismo los eructos de los comensales satisfechos, tan cerca que suponíamos que se hubieran trabado a alguno de nuestros compañeros que, sediento, se hubiera aventurado hasta el caño en busca de agua. Agua lechosa, color verde nilo, con moho de materias extrañas, en descomposición."

Vamos ahora a ver lo que muestra el día claro: "El sol frie en una gran sartén la tierra, el hombre, el árbol y la sabandija. De rabia y de hidrofobia, en estas tierras que sierven al sol doce horas al día, mueren vacunos, zorros, liebres, caballos y venados. El murciélago chupador de sangre (vampiro) lleva el virus de la rabia a través de los llanos. El horror del agua es el último estado del rabioso. Al comienzo la busca. La rabia producida por el vampiro (Desnodus rotundus) es incurable y de efectos mortales, precedida por parálisis y convulsiones. En las selvas amazónicas se encuentra un tipo de habitante primitivo, mimetizado. Es el hombre amazónico, de cuya apariencia el explorador G. de Sanctis escribió: "Tiene en sí algo de vegetal. Su cuerpo es del color del calabazo; su pupila es opalescente, parecida en el color a la pulpa de la guayaba; sus movimientos, tal vez hasta su alma, se han impregnado de una pasividad indefinible de vegetal. Vive como las plantas, nutrido de agua, de tierra, de emanaciones de la selva, de polen, de perfume de selva y de sol. En candor, desprovisto de malicia, se siente parte de la selva". Se entiende que el hombre amazónico es una variedad entre innumerables variedades de las diferentes regiones tropicales americanas. El espíritu del hombre no tropical que sale de Santiago, de Buenos Aires o de Río de Janeiro, cambia bastante si llega en un viaje a las regiones de Belem o de Bahía. Se puede calcular que su optimismo y su manera de ser han de variar por completo. El pasajero que tomó su café en el **Palace** de Río, si dos horas más tarde se desploma en el avión encima de la selva, podrá decir: **lasciate ogni speranza.**

J. E. B.

La Batalla de Tacna

En la altiplanicie del cordón de cerros que dominan a la vez la ciudad de Tacna y la extensa y arenosa pampa que separa los valles de Tacna y Sama, a una distancia de unos ocho kilómetros de la ciudad, tuvo lugar el 26 de mayo de 1880, hace hoy 72 años, la mas grande batalla de la guerra del Pacífico, en que el ejército chileno derrotó completamente a las fuerzas militares aliadas del Perú y Bolivia.

El ejército de la alianza se componía, en vispera de la batalla, de unos 8.000 hombres de las tres armas, ejército que había sido reforzado con 1.500 soldados bolivianos que llegaron en esos días, entre los cuales un escuadrón de caballería cuyos soldados iban montados en mulas. Los aliados estaban acampados en las inmediaciones de Tacna. El campamento estaba situado en una meseta que dominaba toda la llanura vecina, bordeada hacia su frente de batalla por una ceja que la defendía, y de la que se desprendía una especie de glacis o declive hacia la llanura, y otra igual a su espalda. Mandaba estas fuerzas, con el rango de general en jefe de los dos ejércitos aliados, el general boliviano don Narciso Campero, militar de cierta ilustración, que hasta el 25 de mayo, o sea el día antes de la batalla, había ejercido las funciones de Presidente de la República de Bolivia, y que ese día terminaba su período constitucional.

Formada la línea de batalla de los ejércitos rivales de Chile, el ala derecha estaba al mando del contraalmirante peruano don Lizardo Montero; la izquierda al del coronel boliviano don Eleodoro Camacho, y el centro bajo la comandancia general del coronel don Miguel Castro Pinto.

El ejército chileno, de 13.000 hombres, al mando en jefe del general don Manuel Baquedano, estaba acampado a 27 kilómetros de distancia de Tacna, en las márgenes del río Sama. Después de algunos reconocimientos, las tropas chilenas se pusieron en marcha el día 26, y fueron a acampar a nueve kilómetros de las posiciones enemigas. En la mañana de ese día, los dos ejércitos se encontraron frente a frente. A las 7.40 A.M. la artillería chilena hizo el primer disparo, que fué contestado por las piezas peruanas de a 12 y con los Krupp bolivianos. Las bombas caían terribles en el campamento de los aliados. El tiroteo duró hasta cerca de las 11 A. M., a cuya hora las guerrillas destacadas de ambos ejércitos comenzaron a batirse en el ala izquierda de los aliados con un fuego nutrido y mortífero que hacía numerosas bajas. Luego el fuego de fusilería se hizo extensivo hacia el centro de la línea enemiga; pero las condiciones del terreno venían a favorecer a los aliados.

Hubo un momento en que la victoria pareció estar por éstos; pero Baquedano, con esa sangre fría imperturbable que siempre le había dado la victoria, ordenó que avanzara la 4.a división del coronel don Orozimbo Barbosa para atacar el ala derecha del enemigo, y este valiente jefe se lanza con sus tropas con toda resolución y denuedo, y después de una lucha feroz en que los soldados chilenos se batían como leones, se acercan al fortín ocupado por los aliados, que seguían disparando sus mortíferas granadas, y logran llegar en medio de las balas hasta el recinto fortificado, tomando posesión de la fortaleza, silenciando sus cañones y poniendo en fuga a sus ocupantes. El fuego se hacía cada vez más recio en todo el campo; pero a pesar de éste, los chilenos seguían disparando y avanzando al paso de trote, aprovechando las sinuosidades del terreno, tendiéndose en el suelo y cubriéndose para no dejar blanco al enemigo. El comandante de Zapadores, don Ricardo Santa Cruz, y muchos valientes más, murieron heroicamente en esta acción.

Entretanto, las otras divisiones chilenas, mandadas por los coroneles don Santiago Amengual y don Domingo Amunátegui, y por el teniente coronel don Francisco Barceló, seguían avanzando a pecho descubierto para escalar las alturas, desde las cuales un enemigo invisible y perfectamente colocado dejaba caer sobre ellos una lluvia incesante de balas y de metralla. Como a la 1.45 P. M., el enemigo, que se había batido con increíble denuedo y valentía, no pudo resistir por más tiempo el empuje de los soldados chilenos. Un vigoroso ataque de las fuerzas chilenas contra el flanco izquierdo de los aliados produjo antes de una hora una seria confusión en esa ala, y la línea enemiga se sintió vacilar. Un cuerpo peruano, el batallón Victoria, que recién entraba en la línea de batalla, y que debía servir de refuerzo al ala derecha de los aliados, en medio de la confusión, y sin jefe que lo mandara, porque éste había caído herido, dió media vuelta y se entregó a la fuga, dejando ancho claro en las filas de esa ala derecha.

A las 3.30 P. M. los chilenos dominaban las alturas y hacían algunos disparos de artillería que alcanzaban a la ciudad de Tacna. A esa hora, los batallones peruanos y bolivianos, en completa derrota, se dirigían fuera del campo de batalla, siguiendo la oleada de fugitivos y de los dispersos que cubrían la entrada de Tacna hacia el barrio del Alto de Lima. Fué inútil que el general en jefe de los aliados, don Narciso Campero, y los señores Montero y Velarde, que también se alejaban del campo, trataran de contener a los que huían en completa dispersión, para conducirlos en orden a la ciudad. Arrastrados por el terror, ya nada escuchaban, y seguían su marcha cabizbajos, sin rumbo alguno. A las 4.30 P. M. el escuadrón Carabineros de Yungay N.o 1, al mando de don Manuel Bulnes, tomó posesión de la plaza de armas de Tacna. El Escuadrón se ocupó la noche entera en reunir dispersos y prevenir desórdenes tan difíciles de evitar en estos casos.

Los altos jefes del ejército en derrota, los señores Campero, Montero y Velarde, se habían retirado lentamente hacia Tacna; pero llegando a la ciudad notaron que los chilenos avanzaban, y que eran más vivos los fuegos sobre la población, y se apresuraron a salir de ella tomando el camino de Pachía y San Francisco. En este punto, Velarde y Montero se separaron de Campero, para dirigirse a Calientes, a poca distancia de Pachía; y el comandante en jefe del ejército de la alianza, general boliviano don Narciso Campero, entristecido con la tremenda derrota, siguió a La Paz, presentándose al nuevo gobierno de Bolivia, la Convención Nacional.

Para ocupar las formidables posiciones en que los aliados se defendían, los chilenos tuvieron que perder, entre muertos y heridos, cerca de la cuarta parte de las fuerzas de ataque: 2.128 hombres. De éstos, 23 jefes y oficiales muertos, y 84 heridos, y 463 soldados muertos, y 1.558 heridos.

Las pérdidas de los aliados fueron muy superiores. Se calculó en más de 2.800 el número de sus muertos y heridos, entre ellos altos jefes, generales, coroneles, comandantes, etcétera. El número de prisioneros tomados por los chilenos ascendió a 2.500 hombres, comprendiendo en ellos un general, diez coroneles, y un gran número de jefes y oficiales. Los chilenos se apoderaron en el campo de batalla de doce cañones, cinco ametralladoras, seis mil rifles, y de una cantidad enorme de municiones.

ANIBAL BRAVO KENDRICK.

CARTAS AL DIRECTOR

("Quisiera tener un diario escrito por el público".- Ibsen)

El señor Alcalde tiene la palabra...

Señor Director: Ya todos sabemos que hacer arte en Chile, es obra de romanos. Asimismo, sabemos que para organizar una compañía de operetas o comedias, es preciso disponer de un buen respaldo económico. De ahí que las temporadas artísticas cuenten en cada ocasión con la ayuda oficial.

La I. Municipalidad de Santiago se ha distinguido siempre por su decidido aporte en favor del arte y la cultura nacionales, colaborando eficazmente al éxito de estas manifestaciones.

Pues bien, este año, como en los anteriores, un grupo de artistas, apoyados por la totalidad de los señores regidores, elevaron a la consideración de la I. Corporación sus solicitudes, con el objeto de obtener algunas subvenciones, las cuales fueron aprobadas con el amplio beneplácito del Alcalde, señor Germán Domínguez. Esto llevó a los artistas a organizar sus elencos y a contratar los teatros, lo que les significa un serio compromiso. Sin embargo, no obstante la seguridad de las subvenciones acordadas, éstas no han sido concedidas en el hecho, con motivo del viaje del señor Domínguez al extranjero.

En tal situación, estimamos que, dados los fines culturales que se persiguen y la falta total de medios de todo orden en que viven nuestros cantantes y actores, sería de justicia resolver a la brevedad este pequeño gran problema de los artistas, dando "su iniciativa" el actual Alcalde suplente, a objeto de que puedan realizar sus temporadas.

Entre las compañías de gran envergadura que se han formado, está la de operetas que encabeza la notable soprano chilena Raquelita Ferreira. Este elenco debió debutar el 14 y luego el 28, sin que ello haya sido posible por las razones anotadas. Le siguen la de Mireya Véliz, Lucha Otero, Blanca Arce, Carmen Heredia, Dr. Miguel Nortero, en representación de los líricos; Alfonso Cahan, y otros.

Sabemos que el Alcalde, don Jorge Rivera, ha demostrado siempre especiales simpatías por todo lo que es arte, y le será muy fácil solucionar esta situación, toda vez que cuenta con ediles como los señores Wenceslao Morales, Juan Martínez Camps, Hernán Larraín y otros, que en casos como el presente han dispensado siempre su mejor acogida.— **M. Roberts.**

Buen chofer de camión ofrece sus servicios

Señor Director: Me encuentro sin ocupación, y deseo, por intermedio de la Sección "Cartas al Director" de su diario, ofrecer mis servicios a sus lectores. Soy chofer con 15 años de experiencia en la profesión. Poseo todos los documentos técnicos del caso, y, además, excelentes informes. Deseo trabajar como chofer de camión, tanto dentro como fuera de Santiago. La persona que desee ocupar mis servicios, puede dirigirse a **Mario Guerra Alvarez**, calle Artemio Gutiérrez 1409, por Sierra Bella.

Justifica la actuación de un árbitro boxeril

Señor Director: En la edición del lunes 12 del presente, en la Sección "Cartas al Director", de ese prestigioso rotativo, un señor de apellido árabe, que no indicaba número de carnet ni dirección, y que se decía aficionado al box, criticaba duramente las actuaciones del referee señor René Paredes, sobre todo por el match efectuado hace poco entre Cloroformo Valenzuela y Rojas, donde el referee Paredes detuvo el combate en la sexta vuelta, declarando vencedor por K. O. T. a Valenzuela.

Este señor, que tan duramente critica a uno de los mejores referees de Sud América, como fué conceptuado René Paredes en Buenos Aires, dice haber presenciado el combate desde ringside, y como buen comerciante, lamenta el dinero pagado por él, ¿es tan corto de vista que no vió el semblante de Rojas después de las cinco caídas, en dos de las cuales lo salvó la campana? ¿No se dió cuenta este señor, que se mantenía en pie solamente gracias a su gran hombría y espíritu combativo? ¿No piensa este caballero que un golpe más podría haberle sido fatal en esas condiciones, o no estaba realmente junto a la lona como dice varias veces?

Parece que este señor lo que realmente deseaba ver era un crimen o un asesinato... entonces no vaya al Caupolicán, siéntese en un cine y conformese con ver un noticiario de la guerra de Corea.

Sergio Torres A., carnet número 2447983, Stgo.

Atención médica en un accidente ferroviario

Señor Director: En lo referente al accidente ferroviario ocurrido en la madrugada del 18 del presente, en Longaví, la información de su diario omitió nombrar al médico que hizo la principal intervención quirúrgica, mediante la cual se salvó la vida del herido grave Héctor Poblete. Este médico fué el señor Octavio Belmar Alvarez.

Ojalá usted, señor Director, haga dar publicidad a esta carta, para dejar las cosas en su lugar, ya que se trata de una acción altamente humanitaria y oportuna que ha sido omitida, como fué la intervención del doctor señor Poblete. — **L. L.**, carnet 138581, Linares.

Empleados de Beneficencia acuden a la Primera Dama

Señor Director: Rogamos a Ud. quiera publicar lo siguiente, dirigido a la Primera Dama de la nación, señora Rosa Markmann de González: "Este Sindicato ha venido luchando, desde el año 1936, para que se construya una población para los servidores de Beneficencia de la Colonia El Peral, ex Open Door. Se logró, por fin, que se levantara una población para los empleados de esta Colonia, en terrenos de la Beneficencia, con capacidad para sesenta familias, con lo cual, una vez entregadas las casas, se lograría solucionar el pavoroso problema de la habitación para estos empleados. Desde hace tres años las casas están terminadas. Falta sólo conectar el alcantarillado con la red pública. Mientras tanto, las casas están desocupadas, y son destruídas por los muchachos y los vagos. Ya no les han dejado vidrios buenos. Mientras esto ocurre, los funcionarios vivimos en El Peral en poblaciones tipo callampa, o en Santiago, con los consiguientes gastos de movilización y demás incomodidades. Nos permitimos dirigirnos a Ud., que tanto se ha preocupado de solucionar el problema de la habitación, para rogarle que visite esta población, a fin de que pueda interesarse, con conocimiento de causa y con el reconocido afán de servir en la solución del problema de la habitación, que todos los chilenos le reconocemos, para que obtenga que estas casas se terminen y sean entregadas para la habitación de los esforzados funcionarios que trabajamos en este lugar.— **Hugo Morales P.**, presidente; **César Morales C.**, secretario. Sindicato Profesional de Empleados de Beneficencia. Open Door Nacional".

Escuela de Pesca debe ubicarse en un puerto

Señor Director: El sábado pasado se inauguró un Curso de Pesca, en la Sala de Conferencias de la Universidad de Chile. Numerosos jóvenes aprenderán oceanografía y, en general, el conocimiento completo de nuestra riqueza marítima, para actuar más tarde en las empresas pesqueras modernas que se están creando y se crearán en nuestro país.

Nos parece plausible la idea de formar este aporte nuevo a una industria de gran aliento, como es la pesquería. Pero, los que oímos la palabra de maestros de esta escuela y del técnico de la FAO, señor Osorio, nos preguntamos: ¿Por que esta escuela de pesca va a funcionar en Santiago? ¿No estaría en uno de nuestros grandes, como Talcahuano, paraíso u otro? No deja de ser ridículo en nuestro país, una tan extensísima costa, establecer una escuela de pesca en la cordillera.

Me imagino que a cualquier entre el alumnado hay algunos que ni conocen el mar.

Recuerdo al respetable Director, lo que costó el traslado de la Alameda la Escuela de Ingeniería Eléctrica de Pesca y Caza, hasta Llolleo, llevada a Valparaíso.— **Acosta**, Santiago.

Protesta por actuación del Instituto de Ext. Art.

Señor Director: Me suelen llegar centenares de personas que concurren a su importante sección "Cartas al Director", del pueblo de Putaendo en el valle trabajando el camión N.o 1 del Departamento de Extensión Agrícola, que selecciona... El 19 del presente, después de terminado su cometido, a las 18 horas, el camión se ubicó en la calle principal de este pueblo, en la calle Comercio, frente al número 366, frente a la casa-habitación del señor Rogelio Ortiz, y se puso a trabajar, proyectando semillas, con las consiguientes molestias para el vecindario, además de la obstrucción del tránsito, pues la calle es muy angosta. El ruido y el polvo duró hasta las 24 horas, a pesar de las protestas del vecindario, en donde hay muchos enfermos y guaguas. ¿Por qué razón trabajaba a horas extraordinarias este camión? ¿Por qué razón este camión? ¿Por qué razón el señor Olguín, encargado del camión? Quisiéramos que nos explicaran estas situaciones de abuso, para que nos explicaran estas situaciones de abuso, para que nos explicaran estas situaciones de abuso, para

"LA JUVENTUD CHILENA UNIDA LUCHA CONTRA LA REACCION Y LA DICTADURA", DIJO ESCOBAR

A continuación hizo uso de la palabra el presidente de las juventudes de centro-izquierda y profesor universitario, don Luis Escobar Cerda. Comenzó manifestando: "La juventud chilena asumiendo el papel de vanguardia que le corresponde en las luchas sociales se reúne esta mañana en esta imponente concentración para proclamar como su candidato a la Presidencia de la República, a un hombre que por sus relevantes condiciones de demócrata y estadista, ha logrado despertar nuestro entusiasmo, nuestro cariño y nuestra decidida adhesión: Pedro Enrique Alfonso.

"Nosotros no vemos en Pedro Enrique Alfonso, a un hombre que llega a la Presidencia de la República, como una culminación de una carrera política, sino que vemos en él al mejor portaestandarte de las ideas de libertad y justicia social; es por esta razón que la juventud rechaza las candidaturas de los señores Matte e Ibáñez porque creemos que no es justo aspirar al poder como un fin en el mismo, sino como un medio de alcanzar la única finalidad lícita de una política económica y social, el bienestar del pueblo; porque tampoco aceptamos que el Gobierno sea un medio para que la derecha, la reacción de cualquier país pretenda restablecer regímenes ya superados por obra de los Gobiernos de izquierda, y porque acentuar otros que aún existen.

Más adelante dijo: "Es una íntima convicción de la juventud que detentar el poder político sin tener el poder económico, es sustentar la sombra del poder y estar convertidos en simples administradores de los intereses de la derecha económica".

En seguida manifestó: "Sostenemos que es preciso establecer un plan general de producción que determine la ocupación que se va a dar a nuestros limitados factores productivos y, en consecuencia, a la producción de los bienes y servicios más útiles y más urgentes para alcanzar el bienestar colectivo".

Terminó manifestando: "Debo recalcar que el establecimiento de un plan es esencial a nuestro juicio, para lograr la democracia económica y que se requiere de un jefe del Estado con un claro sentido de la importancia que tiene mantener la democracia política; es por esta razón que solamente los partidos que forman la combinación de centro-izquierda pueden realizar esta labor, pues tienen un claro concepto de lo que significa la libertad y porque están también claramente definidos a favor de las clases desposeídas.

"Por todas estas razones, la juventud chilena está férreamente unida para luchar contra la reacción y la dictadura, por la libertad y la democracia económica".

JUVENTUDES...

(De la página 13)

...gel Bravo. Dijo el líder de la juventud:

"Las juventudes de los partidos radical, conservador, socialista democrático, falangista y de unidad popular de la provincia de Santiago, integrantes de la combinación política denominada de centro-izquierda, se reunieron en el día de hoy en esta plaza para proclamar candidato a la Presidencia de la República a uno de los más preclaros hombres que ha producido el Partido Radical en sus últimos años, Pedro Enrique Alfonso.

"Es menester hacer notar que estas organizaciones políticas juveniles, integradas por elementos plenamente conscientes de sus responsabilidades ciudadanas, no se reunen en Pedro Enrique Alfonso un caudillo político; no es el jefe de fracciones, es el hombre que, para las juventudes de este país, cristaliza sus genuinas aspiraciones de progreso, trabajo y libertad, porque Pedro Enrique Alfonso significa para las juventudes de centro-izquierda el respeto a la personalidad humana como consecuencia el progreso moral, intelectual y material del pueblo; porque Pedro Enrique Alfonso es sinónimo de justicia social, que es la disolución racional de la riqueza del país; porque Pedro Enrique Alfonso, satisface las ansias de las masas trabajadoras en sus reivindicaciones sociales y económicas; porque Pedro Enrique Alfonso en el aspecto internacional, es garantía de tolerancia y respecto, y finalmente, porque Pedro Enrique Alfonso, es una vida limpia al servicio de la Patria.

"Por todas estas consideraciones señoras y señores, que las juventudes de la provincia de Santiago penetradas íntimamente de la necesidad que la actual combinación política no es un frente ocasional de luchas electoreras, ni un agrupamiento de organizaciones para utilitarios o mezquinos, sino que esta combinación es reflejo de un movimiento mundial, que en la vieja Europa, en donde las masas en el campo político están en el mismo, sino como un medio de alcanzar la única finalidad lícita de una política económica y social, el bienestar del pueblo; porque tampoco aceptamos que el Gobierno sea un medio para que la derecha, la reacción de cualquier país pretenda restablecer regímenes ya superados por obra de los Gobiernos de izquierda, y porque acentuar otros que aún existen.

"Es menester hacer notar que estas organizaciones políticas juveniles, integradas por elementos plenamente conscientes de sus responsabilidades ciudadanas, no se reunen en Pedro Enrique Alfonso un caudillo político; no es el jefe de fracciones, es el hombre que, para las juventudes de este país, cristaliza sus genuinas aspiraciones de progreso, trabajo y libertad, porque Pedro Enrique Alfonso significa para las juventudes de centro-izquierda el respeto a la personalidad humana como consecuencia el progreso moral, intelectual y material del pueblo; porque Pedro Enrique Alfonso es sinónimo de justicia social, que es la disolución racional de la riqueza del país; porque Pedro Enrique Alfonso, satisface las ansias de las masas trabajadoras en sus reivindicaciones sociales y económicas; porque Pedro Enrique Alfonso en el aspecto internacional, es garantía de tolerancia y respecto, y finalmente, porque Pedro Enrique Alfonso, es una vida limpia al servicio de la Patria.

"Por todas estas consideraciones señoras y señores, que las juventudes de la provincia de Santiago penetradas íntimamente de la necesidad que la actual combinación política no es un frente ocasional de luchas electoreras, ni un agrupamiento de organizaciones para utilitarios o mezquinos, sino que esta combinación es reflejo de un movimiento mundial, que en la vieja Europa, en donde las masas en el campo político están en el mismo, sino como un medio de alcanzar la única finalidad lícita de una política económica y social, el bienestar del pueblo; porque tampoco aceptamos que el Gobierno sea un medio para que la derecha, la reacción de cualquier país pretenda restablecer regímenes ya superados por obra de los Gobiernos de izquierda, y porque acentuar otros que aún existen.

EL REPRESENTANTE DE LA FALANGE

Una prolongada ovación siguió al anuncio que hablaría el representante de la Falange, don Enrique Matta, quien pronunció una brillante improvisación. Dijo el orador que traía al candidato la fervorosa adhesión de los obreros falangistas del norte, del carbón, del cobre y de todos los empleados de esa combativa colectividad, que tenían confianza y fe en él abanderado de centro-izquierda. Agregó que la Falange era un movimiento que la atribuía la mayor importancia al problema sindical, tan desvirtuado por las consignas comunistas. Dijo que había necesidad de encauzar los problemas sindicales dentro de la realidad nacional y de acuerdo con los intereses de la patria, sin influencias foráneas. En este sentido a los "conflictos" del trabajo debía dárseles el carácter de "problemas" del trabajo.

Destacó la fe que la juventud falangista tenía en las condiciones de estadista del señor Alfonso y en la seguridad de que durante su Gobierno, los problemas de la clase trabajadora tendrían una solución más justa y adecuada y que el movimiento sindical tendría un sentido de mayor contenido social y humano.

Terminó expresando que los cuadros falangistas lucharían con todo el entusiasmo que los caracterizaba por el triunfo del abanderado de las fuerzas democráticas y progresistas, que representaba a los ideales de una juventud que cree en el triunfo final de los ideales de democracia y de justicia social.

EL PRESIDENTE DE LA JUVENTUD DEMOCRATICA

Habló después el presidente de la Juventud Democrática, don Hernán Leiva, quien expresó: "Frente al panorama político y presidencial de Chile, la juventud democrática no podía entregarse a divagaciones de escoger entre los cuatro candidatos que postulan a la Presidencia de la Nación. No podíamos estar al lado de la derecha económica, reaccionaria y personalista, para la cual tienen mucha más importancia los intereses personales de sus miembros, que el interés, general del país. No podíamos estar junto al hombre que simboliza la tiranía, ya que sabemos de los oscuros años de su Gobierno, cuando se encaramó al poder, sin que nadie lo llamara, y quizo manejar al país como se maneja a una tropilla. Tampoco podíamos acompañar a la candidatura del llamado cuarto frente, que para nosotros, más que una postulación presidencial, es una agrupación de fuerzas sin programa y destinada, exclusivamente, a realizar un recuento de los votos comunistas y sus adlateres.

En cambio, se presentaba ante nosotros la candidatura de don Pedro Enrique Alfonso, en representación de la única fuerza constructiva, de la única combinación de fuerzas de izquierda que ha demostrado en trece años de Gobierno, que se puede llevar al país por los caminos del progreso, sin caer en utópicos extremismos y sin volver a los caducos sistemas reaccionarios".

Después de hacer un extenso análisis de la obra realizada por los Gobiernos de izquierda y de dar cifras elocuentes sobre la desastrosa administración de la dictadura, el señor Leiva terminó manifestando que la juventud democrática había puesto los ojos en el discípulo de don Pedro Aguirre Cerda, abanderado y símbolo del progreso y de una patria mejor: don Pedro Enrique Alfonso.

Más adelante dijo: "Es una íntima convicción de la juventud que detentar el poder político sin tener el poder económico, es sustentar la sombra del poder y estar convertidos en simples administradores de los intereses de la derecha económica".

En seguida manifestó: "Sostenemos que es preciso establecer un plan general de producción que determine la ocupación que se va a dar a nuestros limitados factores productivos y, en consecuencia, a la producción de los bienes y servicios más útiles y más urgentes para alcanzar el bienestar colectivo".

Terminó manifestando: "Debo recalcar que el establecimiento de un plan es esencial a nuestro juicio, para lograr la democracia económica y que se requiere de un jefe del Estado con un claro sentido de la importancia que tiene mantener la democracia política; es por esta razón que solamente los partidos que forman la combinación de centro-izquierda pueden realizar esta labor, pues tienen un claro concepto de lo que significa la libertad y porque están también claramente definidos a favor de las clases desposeídas.

"Por todas estas razones, la juventud chilena está férreamente unida para luchar contra la reacción y la dictadura, por la libertad y la democracia económica".

ADHESION DE LAS JUVENTUDES DE CENTRO-IZQUIERDA. —El acto de proclamación del señor Pedro Enrique Alfonso por las juventudes de los partidos Conservador, Radical, Falange Nacional, Democrático, Socialista de Chile y de Unidad Popular, ayer en el teatro de la Plaza Baquedano, fué una clara e incontrarrestable demostración de fe y de confianza cívicas, que se exteriorizó en vibrantes y entusiastas aplausos y vivas durante todo el desarrollo del acto.— El teatro se hizo estrecho para contener a la multitud de jóvenes de toda la provincia, venidos desde diversas comunas, llamando especialmente la atención la presen cia de jóvenes de ambos sexos de San Antonio, Puente Alato y otras comunas vecinas, las que portaban estandartes, banderas nacionales, motes y carteles, que dieron al amplio local un her moso colorido y una animación extraordinaria, nunca alcanzados en otras proclamaciones políticas en la actual contienda electoral.— En la fotografía, el público aclama al abanderado de la democracia y del progreso de Chile cuando se anunció su nom bre al iniciarse su brillante improvisación. Todos de pie, vivan al señor Alfonso y entonan el Himno Patrio

SINTESIS POLITICA

ASAMBLEA RADICAL DE ANTILHUE.— Con asistencia de numerosos asambleistas se procedió a la elección de la nueva mesa directiva, la que quedó integrada de la siguiente forma: presidente, señor Samuel González; vicepresidentes, señores Manuel Angulo y Carlos Gutiérrez; secretario general, señor Alamiro Alvarez; de prensa y propaganda, señor César Herrera; tesorero, señor Moisés Vásquez; protesorero, señor Amadeo Sepúlveda, directores, señores Arturo Mancilla, Gustavo Pliffmaut, Manuel Niño y Juan Medina, Tribunal de disciplina, señores Samuel González, Manuel Angulo y César Herrera; comisión electoral, señores Amadeo Sepúlveda, Moisés Vásquez y Juan Medina.— MORALES, corresponsal.

FRENTE DEMOCRATA CRISTIANO DE MELIPILLA. — Con asistencia de los directores comunales del Partido Conservador y Falange Nacional, se constituyó la directiva del Frente Demócrata Cristiano de esta ciudad, la que quedó compuesta por los siguientes miembros: presidente, señor Antonio Domínguez Luque, falangista; vicepresidente, señor Recaredo Alvarez Vargas, conservador; secretario, señor Raúl Quintanilla Henríquez, conservador; vocales, señores Vicente Elgueta, conservador, y Alberto González G. y Raúl Catalán, falangistas. Se acordó, en primer lugar, ponerse en contacto con los partidos aliados para formar el comando de la candidatura del señor Pedro Enrique Alfonso.

COMANDO FEMENINO DE CENTRO-IZQUIERDA DE CALBUCO. — Con asistencia de las delegadas provinciales de Puerto Montt, señoras María Sepúlveda y Lucila Villarroel y las señoritas Edelmira Téllez y Eliana Andrade Chacón, se constituyó en esta localidad el comando femenino de Centro-Izquierda, pro candidatura del señor Alfonso, en la siguiente forma: presidenta, señora Victoria O. de Kappes; vicepresidentas, señoras Emma Urbina Mesa y María Soto Gutiérrez; secretaria general, señora Manuela de Guerrero; tesorera, señora Ernestina G. de Evens, y directoras, señoras Puppy Trautmann de Morales, Nelly de Lagreze, Luzmira de García, Hilda Vera, Olga Oyarzo de González, Rina Vera de Gómez, Lidia Díaz de Soto, Amelia Soto, Rosa Márquez, Rosario Gutiérrez de Soto, Hilda Aros, Rosa de Vásquez, Mina de Torres; Candelaria de Ojeda, Delia Gómez de Evers, Ade la Velasco de Suárez, Rosalía Evens, Yolanda Ruiz Mancilla, Rosalía N. de Dumenez, Laura González Bareitt, Marina Dumerez de Guerrero, Edelmira V. de Ruiz y Rosario Gutiérrez.

ASAMBLEA RADICAL DE TINGUIRIRICA.— La Asamblea Radical de esta localidad, eligió la siguiente mesa directiva que regirá sus destinos en el período 1952 a 1953: presidente, señor Héctor Domingo Quezada; vicepresidentes, señores Artemio Muñoz González y Germán Ponce Aguilar; secretario, señor Diego Urbina Sánchez; prosecretario, señorita Olivia Tobar Suárez; secretaria femenina, señora Elba Tobar de Quezada, y tesorera, señorita Marta Carrasco Labraña; comisión electoral, señorita Marta Carrasco Labraña, y señores José del C. Ibertti S. y Francisco Garay Delgado; tribunal de disciplina, señores Héctor D. Quezada, Alfredo González Navarro, Justo Castro Reyes y Luis Cisterna Ferrada y señorita Berta Tobar Suárez.

COMITE DE PROPAGANDA DE ALFONSO EN TINGUIRIRICA. — El comité tendrá a su cargo los trabajos de propaganda de la candidatura del señor Alfonso en esta localidad lo integran los siguientes miembros: presidente, señor Héctor Domingo Quezada; vicepresidentes, señores Artemio Muñoz González, Germán Ponce Aguilar y José del C. Ibertti Sepúlveda; secretarios, señores Diego Urbina Sánchez, Luis Zamudio Córdova y señorita Elba Tobar Suárez; tesoreros, señores René Muñoz N., Luis Fuenzalida R. y Angel C. Riquelme Vásquez, y directores, señores Eugenio Arias, Rolindo Quezada, Gregorio Gómez Gaete, Justo Castro Reyes, Manuel Bilbao y Samuel Zapata.

JUVENTUD RADICAL "JUAN CASTELLON", DE CONCEPCION. — La Juventud Radical de Concepción y el Grupo Universitario Radical, eligieron la siguiente mesa directiva: presidente, señor Hugo Valenzuela Koren; secretario general, señor Joel Valenzuela Ruiz; tesorera, señorita Norma Carrasco Jaramillo; delegado al Consejo Provincial, don Guillermo Arévalo Calabrano y suplente, señor Arturo Pereira Cáceres; secretario de organización, señor Lionel Mejías Figueroa; secretario sindical, señor Roberto Mella Olivera; secretario prensa y propaganda, señor Héctor Venegas Cárdenas; miembros del tribunal de disciplina, señores Hernán Enríquez, Luis Aguayo y Hugo Amaro Llanos.

CLAUDIO IRARRAZAVAL NO ES SECRETARIO DE COMANDO PROVINCIAL

El Comando Provincial de las Juventudes de Centro-Izquierda de Santiago nos pide aclarar que por un error de secretaría figura en las publicaciones de prensa de ayer, equivocadamente, el nombre del señor Claucio Irarrázabal como secretario general de este Comando, en circunstancias que este cargo lo desempeña el presidente provincial de la Juventud Conservadora, señor Eduardo Montenegro.

ORIZACION DE FE DEMOCRATICA.— Constituyó el desfile que las Juventudes de los partidos de centroizquierda en forma espontánea, al término de la proclamación en el Teatro Baquedano. Dentro del mayor entusiasmo y cívicos la larga columna de manifestantes cruzó la Alameda "Bernardo O'Higgins" y la calle Ahumada, aclamando al paso de las fuerzas de la Democracia y el progreso. En la fotografía, un grupo de jóvenes del Grupo Universitario Radical, a su paso por las calles céntricas.

Lo indicado contra el frío

ABRIGOS Y PILOTOS...

TRAJES DE TEMPORADA

de ALMACENES París

ABRIGOS hechos en gabardina, pelo de camello, y casimires peinados, espigados y diagonales, hechos en nuestros talleres, con materiales de primera clase, desde ... $ 1.290.-

AMBOS hechos con telas marca oveja, variedad de colores y dibujos, confección de lujo, desde $ 1.980.-

ABRIGOS para colegios y liceos, en casimires azul marino botones negros y dorados, confección finamente terminada, desde .. $ 1.190.-

SOMBREROS en fieltro finísimo de las acreditadas marcas Lord y Nelson, desde .. $ 340.-

Visite nuestro Depto
SASTRERIA DE MEDIDA
2º piso

Reembolsos casilla 786

IMPERMEABLES, Trincheras y Pilotos, en el más fantástico surtido, tipos de dos y tres telas, desde ... ... $ 2.500.-

ALMACENES París M.H.
ALAMEDA Y SAN ANTONIO

Sábado abierto todo el día

Publ. Cuperelo Arancibia

EN EL CLUB DE LA UNION. — En conmemoración de la epopeya naval de Iquique y de la Batalla de Tacna, se reunirán mañana los contertulios del Salón Arturo Prat del Club de la Unión. El acto recordatorio se realizará en un almuerzo, a las 13 horas.

DIPLOMATICAS.—Esta noche se efectuará la comida que ofrece el Consejero de la Embajada de España y la condesa de Mansilla, en honor de don Adrián Escobar y señora.

—El jueves próximo, la señora Margarita de Hudeczek, esposa del Ministro de Austria, ofrecerá en su residencia un té-canasta a un numeroso grupo de sus relaciones.

—El Segundo Secretario de la Embajada del Brasil, y la señora de Nabuco, ofrecerán el jueves una comida en su residencia.

RECEPCION.— El Agregado Militar a la Embajada del Ecuador y señora de Chiriboga, ofrecieron en su residencia de Av. Lyon, su primera recepción oficial después de su llegada a Chile, hace dos meses. La fiesta, que contó con la presencia de altos jefes de las Fuerzas Armadas, distinguidas personalidades del Cuerpo Diplomático y del mundo social, se realizó en conmemoración del 130.o aniversario de la Batalla de Pichincha y Día de las Fuerzas Armadas del Ecuador.

ANIVERSARIO ARGENTINO.— En el Club de la Unión se realizó anoche la recepción que con motivo del aniversario de la República Argentina, ofrecieron el Embajador de esa República y señora de Lerena, a la que concurrieron destacadas personalidades de nuestro mundo social, diplomática y político. En el grabado, el Ministro de Obras Públicas y Vías de Comunicación, señor Ernesto Merino Segura; el Cardenal Arzobispo de Santiago, Monseñor Caro; el Embajador argentino, Excmo. señor Carlos Gustavo Lerena; su esposa, señora de Lerena, y el Adicto Militar de la Embajada del país hermano

EN HONOR DE LA ESPOSA DE S. E.— La señora de Bowers, esposa del Embajador de Estados Unidos, ofrecerá mañana un té en honor de la señora Rosa Markmann de González Videla, esposa del Presidente de la República. Esta manifestación, que se realizará en la sede de la Embajada, contará con la asistencia de numerosas damas de nuestro mundo diplomático y social.

RESIDENCIA.— Don Ladislao Barros Ovalle, señora Angélica Ruiz Tagle de Barros y familia, han fijado su residencia en Av. Suecia 582.

NACIMIENTO.— En la Clínica Santa María ha nacido un hijo del señor Jaime Arrieta Fernández y de la señora Paz Correa de Arrieta.

BAUTIZO. — Por el Rvdo. Padre Pablo Fontaine, ha sido bautizado Arturo, hijo del señor Arturo Fontaine Aldunate y de la señora Valentina Talavera de Fontaine.

COMIDA A DON ENRIQUE MOLINA.— El PEN Club de Chile se reunirá a comer el sábado 31 de mayo, en el Hotel Crillon, a las 21 horas, en homenaje a don Enrique Molina, por la reciente publicación de su obra "Tragedia y realización del espíritu. Del sentido de la muerte y del tido de la vida". Asistirán como huéspedes de honor, Luz Machado de Arnao, Adicto Cultural de Venezuela; Teresa León, Máximo Severo, Gabriela Henrique y David Rossemann. Las adhesiones se reciben en la Librería Nascimento y en la caja del hotel. Pueden adherirse al homenaje todos los escritores chilenos y extranjeros y amigos de los festejados.

FALLECIMIENTO.— Ha dejado de existir el señor Aníbal Figueroa López, vinculado a respetables familias de esta ciudad. Sus funerales se efectuarán hoy, a las 16 horas, en el Cementerio General, partiendo el cortejo de su casa-habitación, Blanco Viel 1268, paradero 10 de la Gran Avenida.

Escritor Méndez Carrasco agradece atención médica

Armando Méndez Carrasco, uno de los secretarios del Ministro de Educación, don Eliodoro Domínguez, y autor de los libros "Juan Firula" y "El carretón de la viuda", se salvó milagrosamente gracias a la oportuna intervención de los médicos de la Posta 2 de la Asistencia Pública, doctores Arturo Silva, Luis Pino y Manuel Rosellot. Méndez Carrasco debió ser atendido con urgencia, después de haberse colocado una inyección de "Coaguleno" para evitar una hemorragia por la extracción de una muela. Por intermedio de LA NACION el joven escritor nos pidió hacer públicos sus agradecimientos a los facultativos anteriormente nombrados por su oportuna atención.

CONFERENCIAS, EXPOSICIONES Y REUNIONES CIENTIFICAS.

CONFERENCIAS

DEL DOCTOR AZAEL PAZ VARGAS.— El viernes 19 horas, en la Sala de Conferencias del Instituto de Física, hablará sobre "Problemas de la Física Deporte". Esta charla forma parte del ciclo de extensión versitaria del establecimiento.

DE JULIO HEISSE GONZALEZ.— Mañana, a las horas, en los salones del Círculo Español, Alameda 1 blará sobre el "Trabajo de los Indios en Chile". Bajo la auspicia el Círculo de Profesionales Hispánicos, que don Carlos Atienza Pedraza.

DE MANUEL VEGA.— Hoy a las 10 horas, en el de Ingeniería de la Universidad Católica, hablará so norte de Chile a través de 3 libros".

DE IRMA SALAS.— El miércoles, a las 19.15 ho el Instituto Chileno Norteamericano de Cultura, habla los "Progresos recientes de la educación en Estados Ofrecerá un completo panorama de las nuevas tendencias desarrollo alcanzados por la pedagogía en Norteamér

DE DERK TRAVERSI.— Su interesante ciclo sob kespeare continuará mañana a las 19 horas en la U dad de Chile, con el tema "Macbeth". Los ejemplos el conferenciante ilustrará su disertación, serán re dos por artistas del Teatro de Ensayo.

EXPOSICIONES

DE LUISA BESA DE DONOSO.— Durante toda na tendrá abierta su exposición en la Sala de Arte co de Chile. Presenta interesantes motivos de paisaj tos urbanos, interiores y flores, que han sido elogi comentados por artistas y público. Entre los cuadros han llamado la atención figuran un panneau con flores y frutas, en el cual su autora trata con buen gusto, la calidad y tonalidades del motivo.

REUNIONES CIENTIFICAS

SOCIEDAD CHILENA DE TRANSFUSION Y H LOGIA.— Celebrará sesión hoy, a las 19 horas, en dad Médica. El doctor R. Eberhard presentará el te mias con médula megaloblástica en lactantes".

SOCIEDAD DE FILOSOFIA.— Celebrará sesión nes 6 de junio en la Universidad de Chile. Servirá el profesor Ernesto Grassi, quien hablará sobre "e europeas y problemas de un filosofar sudamericano" te el mes de junio hablará Jorge Millas sobre "El problema de la verdad", seguido de una ponencia mismo tema de Agustín Martínez.

SOCIEDAD DE BIOLOGIA.— Celebrará sesión a las 18.45 horas, en la Sociedad Médica, con la tabla: 1) Acción de diferentes hormonas sobre el c de dos cepas de hongos. Urbá, Iglesias, Gacic y As tedra de Biología, Escuela de Medicina de la Univ Chile; 2) Influencia de la hormona tiroidea sobre el m gético del músculo esquelético de la rata. F. Hoffm Horvath. Instituto de Fisiología, Escuela de Medic Universidad de Chile.

CASA VERINA

Con un pequeño pie y saldo en grandes facilidades ofrece

PARA DAMAS:

CREDITOS

Abrigos, trajes sastre, chaquetas 3/4, vestidos de lana y jersey, pieles, pilotos, etc.

PARA CABALLEROS:

Ternos hechos y de medida, abrigos, pilotos, etc.

Sábado, abierto todo el día

MONJITAS 737 3er PISO.

BATA de levantarse

LANA MOUFLON, SEDA ACOLCHADA Y SOBRE MEDIDA. GRAN SURTIDO.

FABRICA ISABEL KONDOR

HUERFANOS 709 (AL LADO TEATRO REX)

MERCED 673

FONO: 32441

OPTICA PINCUS

Moneda 1033

LIQUIDACION de EMERGENCIA

por DEMOLICION

de la TRADICIONAL Esquina

de LOS GOBELINOS

Tremendas reducciones de precios en todos los departamentos hasta que no quede piedra sobre piedra ni precio sobre precio!

Finos chalecos de lana magnolia para niños de 6 años

$ 250

Faldas importadas, norteamericanas para niñas de 10 a 15 años. Lindas hechuras y telas de gran calidad. Desde

250

Trajecitos tejidos a máquina para niños de 2 a 3 años

$ 430

Abrigos blancos para niñitas con motivos muy novedosos

$ 850

Vestidos para niñas de 5 a 12 años, hechos con finas viyellas importadas de Inglaterra. Gran variedad de dibujos y colores. Modelos de última moda. Desde

$ 750

Abrigos para niñitos con polaina y bicoca, en varios colores. Muy prácticos para el invierno, para niños de 2 a 6 años. Desde

$ 800

OFERTA ESPECIAL

Abrigos para niñas de 10 a 14 años, hechos en finas lanas sobre diseños de la moda actual

$ 1.200

Artículos de calidad a precios de EMERGENCIA por demolición del edificio

NIÑAS y BEBES (2° piso)

Si es de Los Gobelinos se distingue

AHUMADA esq. COMPAÑIA

Publicitas s.j.

MUNICIPALIDAD DE SAN BERNARDO

LOCALE

DEL MERCADO MUNICIPAL

SAN BERNARDO

El miércoles 28 de mayo, a las 12 horas, tuará en la I. Municipalidad la subasta públ la adjudicación de los locales exteriores Mercado.

Bases y antecedentes, en la Secretaría M

PEDRO VIDELA RIO Alcalde subrogan

PABLO RECART B., Secretario municipal

COMPRE Ahora SU RADIO y páguelo como quiera

En cuotas semanales o mensuales, según su deseo.

CUOTAS SEMANALES, DESDE $ 79.-

Modelo Q-314, $ 130.— semanales.

Modelo 515-X, $ 79.— semanales.

Modelo 516-X, $ 100.— semanales.

Modelo 5-Q-24, $ 100.— semanales.

Modelo QU-17, $ 700.— semanales

Distribuidor Autor

RCA VICTO

RADIOBANDERA LTD

BANDERA 84

Hoy se firma el contrato de paz separada con Alemania

LA MAS ESPECTACULAR EXPLOSION ATOMICA OCURRIO EN LAS VEGAS

LAS VEGAS (Nevada), 25.— (U. P.).— Hoy, a las cinco horas de la madrugada (EST), se produjo en la meseta de Yucca la explosión atómica considerada la más espectacular que se ha visto aquí. La luz de la explosión fué cien veces más intensa que la del sol.

Para la explosión se utilizó una torre de acero de cien metros de altura y fué la décimoctava prueba desarrollada en la citada meseta.

Millares de personas de Las Vegas vieron el fogonazo, que fué tan brillante que denotaba mucha más intensidad que la luz solar. Habitantes situados a 640 kilómetros de distancia declararon que al producirse el estallido, vieron un fogonazo brillante sobre el horizonte.

Después de la explosión, que repercutió como trueno gigantesco sobre la meseta de Yucca, desde las trincheras construídas para los observadores, estos contemplaron asombrados una inmensa bola de fuego a medida que ella iba ascendiendo en el cielo.

Cuando la bola de fuego se apagó, para formarse la ya familiar nube en forma de hongo, los observadores vieron que la torre de acero había desaparecido como por encanto.

Los hombres de ciencia hicieron estallar la bomba desde 24 kilómetros de distancia, mediante complicadísimos dispositivos electrónicos, que también pusieron en funcionamiento aparatos de medición y cámaras fotográficas.

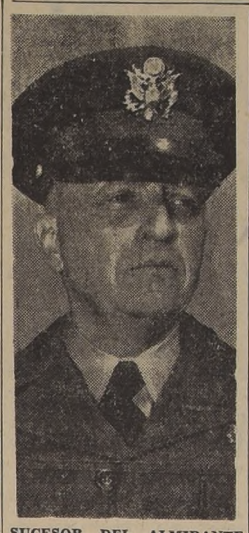

SUCESOR DEL ALMIRANTE JOY EN LAS NEGOCIACIONES DE COREA.— TOKIO.— El Comandante Supremo de las Fuerzas de las Naciones Unidas, general Mark W. Clark, anunció que el general William K. Harrison, Jr., uno de los miembros de la delegación de la NU a las negociaciones sobre una tregua en la guerra de Corea, que se realizan en Pan Mun Jom, sucederá al vicealmirante Charles Turner Joy, como jefe de los negociadores aliados. El almirante Joy ha sido designado Director de la Academia Naval de Estados Unidos en Annapolis.—(Foto UNITED PRESS)

NUEVA NOTA SOVIETICA NO IMPEDIRA EL ACTO

ALEMANIA, CON PLENOS PODERES

BONN, 25.— (U. P.).— (Por Joseph Grigg).— Los Ministros de RR. EE. de las tres grandes potencias occidentales y sus principales asesores, conferenciaron hoy sobre la nueva proposición de Rusia para que se realicen negociaciones cuatripartitas sobre un tratado de paz con Alemania, y convinieron en que la nueva nota rusa no les impedirá firmar mañana un pacto de paz separado con Alemania Occidental.

Las tres potencias llegaron a esta decisión después de lograr un acuerdo completo con el Canciller alemán Konrad Adenauer, en la mañana, sobre el texto del contrato de paz separado con Alemania Occidental, que será firmado mañana, a las 10 A. M. (local) en el edificio de la Cámara Alta alemana.

Funcionarios del Gobierno alemán dijeron que la nueva nota soviética aparentemente llegó demasiado tarde para impedir la firma del tratado de paz separado.

Los tres Cancilleres occidentales, Anthony Eden, Dean Acheson y Robert Schuman, examinaron la nota soviética durante un almuerzo en la residencia del Alto Comisionado norteamericano, John McCloy. Los reunidos anularon sus planes anteriores de celebrar una reunión urgente y más formal para estudiar la comunicación rusa, así como la reclamación de Francia de garantías contra una futura deserción de la Alemania rearmada. Los franceses habían amenazado con no firmar el tratado del ejército europeo, que debe firmarse el próximo martes en París, sin tener antes esas garantías, pero posteriormente retiraron su amenaza.

Fuentes informadas dijeron que el Presidente Truman, según manifestó Acheson, enviará un mensaje al Congreso pidiendo que se mantenga en Europa a las tropas de Estados Unidos hasta que el ejército europeo esté funcionando con toda normalidad, y algunos miembros de la delegación de EE. UU. creen que ésto dejará satisfechos a los franceses. Sin embargo, se temen más dificultades con París sobre el asunto de las garantías. En todo caso, aún no hay seguridad absoluta de que Francia ratifique los pactos a firmarse esta semana, a pesar de estar de acuerdo con sus textos.

Adenauer terminó la reunión de esta mañana con los Cancilleres, según se informó, con un discurso emocionante". Acheson, a su vez, elogió al Canciller alemán por la energía que demostró en el último año.

Aunque el documento lleva el nombre de Compilación de Acuerdos Contractuales, es realmente un tratado de paz por separado y dará a los alemanes occidentales una independencia casi total. A cambio del acuerdo, Alemania se compromete a rearmarse y a aportar doce divisiones al ejército europeo.

El tratado sobre este ejército será obligatorio para todo Gobierno alemán futuro que gobierne sobre una Alemania unificada. En compensación, entonces se aplicarán a toda Alemania los beneficios que, de acuerdo con el contrato de paz, disfrutará Alemania Occidental.

SEIS DOCUMENTOS

El tratado comprende seis documentos principales:

1) Una convención general que expone los fines generales del acuerdo de paz.

2) Un tratado sobre tropas, que trata de las relaciones de Alemania Occidental y las tropas aliadas, que ya no serán de ocupación, sino de defensa, y que se ocupa de los más mínimos detalles relacionados con las tropas.

3) Un Tratado de Actos e Intereses, que garantiza que los alemanes seguirán los principales planes aliados, como la destrucción de los "trusts" y las reparaciones a las víctimas del nazismo.

4) Un tratado financiero que se ocupa de la repartición de los 11.250.000.000 de marcos que Bonn ha prometido destinar al sostenimiento de las tropas aliadas y a la formación de las doce divisiones alemanas del ejército europeo.

5) Un acuerdo sobre arbitraje de las futuras disputas relativas al cumplimiento de los tratados.

6) Un protocolo sobre Berlín, en el que los aliados se comprometen a permanecer en esa ciudad, reteniendo los derechos especiales que abandonan en el resto de Alemania, pero también comprometiéndose a dar el máximo de libertad de acción posible a la administración municipal de Berlín occidental.

ELECCIONES DE ITALIA SE REALIZAN TRANQUILAMENTE

ROMA, 25 (U. P.).— (Por Daniel Gilmore).— A pesar de la lluvia, más de seis millones de ciudadanos acudieron a las urnas electorales, en la tercera parte de Italia, para decidir si Roma y otras 2.440 ciudades, aldeas y villas del país contarán con gobiernos municipales y provinciales de tipo centrista, fascista o cumunista.

La votación continuará hasta mañana a las 14 horas, pero al cerrarse las urnas electorales esta noche, ya había votado más del sesenta por ciento de los electores inscritos.

Ha animado grandemente a los miembros del bloque centrista demócrata-cristiano, el hecho que tan extraordinario número de electores haya participado en los comicios. El Partido Demócrata-Cristiano, había advertido francamente que sólo podría derrotar al activo bloque de comunistas y socialistas de izquierda si votaba más del 80 por ciento de los electores. Se espera, además, que el grupo integrado por el Partido Neofascista, y los monárquicos "obtenga numerosos votos presentándose como la tercera fuerza política" en Italia.

Roma fué azotada por una tormenta de truenos y lluvia intermitente. Se informó además que en Bari, y en el extremo meridional de la Península, estuvo lloviendo durante todo el día. La inclemencia del tiempo también se hizo sentir en Sicilia y en la región septentrional de la isla de Sardinia.

El firmamente sólo estuvo despejado en unas pocas regiones del norte que han participado en esta última etapa de elecciones municipales y provinciales en todo el país que comenzaron el año pasado. Al norte de Bolzano, región en Los Alpes italianos cuya población de habla alemana e italiana también votó hoy, estaba nevando.

Informes oficiales y extraoficiales, indican que acudió un extraordinario número de electores a los comicios, a pesar del mal tiempo. La mayor parte de ellos votó por la mañana, inmediatmenate después de slr de misa. Al sur de Roma, la tarde es dedicada generalmente a la "siesta", especialmente los domingos, de manera que los centros de votación estuvieron vacíos hasta las 16 horas, cuando comenzaron a llegar nuevos grupos de electores.

No se obtendrán cómputos hasta mañana por la noche, horas después de cerrarse los comicios, a las 14 horas.

Informaciones de Reggio, Calabria, "la región más pobre del sur de Italia", dicen que votó hoy no menos del 75 por ciento de los electores.

BALBIERS-AYALA, ELIMINADOS EN TORNEO DE PARIS

PARIS, 25. (U. P.)— Los jugadores chilenos Luis Ayala y Eduardo Balbiers fueron eliminados en la tercera rueda de dobles para caballeros del Campeonato Internacional de Tenis que se realiza aquí, al ser derrotados por el poderoso binomio norteamericano de Gardner Mulloy y Dick Savitt, que se impuso por la cuenta de 6|3, 7|5 y 6|3.

El joven jugador chileno Ayala impresionó nuevamente a los públicos por la excelencia de su juego, confirmándolos en su opinión anterior de que se trata de uno de los mejores jugadores que hayan venido de Sud América.

BAJO NIVEL DE TITULOS CHILENOS EN BOLSA DE VALORES DE LONDRES

LONDRES, 25.— (UP).— (Por C. T. Hallinan).— Esta semana hubo nuevas ventas de títulos del Gobierno chileno cotizados en la Bolsa de Valores de esta capital y como resultado de ello, el nivel al terminar la semana volvió a bajar La cotización final fué de 39 3|4 libras esterlinas, o sea, con una pérdida de una libra esterlina desde la semana pasada, que es la más baja desde agosto de 1950.

Esta semana no hubo, por otra parte, interés en las acciones ferroviarias o industriales chilenas, como en la semana anterior, y se registraron ofrecimientos que no encontraron compradores.

En las pocas transacciones registradas, las acciones ordinarias del Ferrocarril Antofagasta, perdieron 1 1|8 libra esterlina, quedando en 11 3|4, o sea un nuevo bajo nivel. Las acciones preferidas del mismo ferrocarril, también descendieron a un nuevo bajo nivel al perder dos libras y cerrar en 55. Las del Ferrocarril Salitrero, por otra parte, no variaron, cerrando a 22 chelines, seis peniques.

No tuvieron modificación los precios de las acciones salitreras Anglo Lautaro, que siguieron en 81 chelines. En cambio las Tarapacá bajaron un chelín y seis peniques, y las de Taratoca perdieron tres peniques, cerrando la semana en dos chelines, siete y medio peniques.

Las demás acciones chilenas cotizadas aquí, no sufrieron modificaciones.

Tradicionalmente plácido, el mercado de valores de Londres registró en la semana recién terminada la más severa baja para las acciones principales, que se recuerda desde 1920.

El lunes la Bolsa abrió sostenida, aunque con cierto aire de intranquilidad. El martes se inició la ola de ventas y al cierre del viernes, los bonos del empréstito de guerra del tres y medio por ciento, que empezaron a 77 libras esterlinas, se cotizaron a 73 3|4, su más bajo nivel desde su emisión.

Bajas similares sufrieron otros títulos del Gobierno, incluso los de la antigua deuda consolidada, cuyo origen se remonta al año 1751, que bajaron desde 59 a 56 5|8 esterlinas, su peor precio desde la década de 1930.

Nadie parecía saber qué había pasado y la declinación en los títulos gubernativos estremeció a otros sectores del mercado, en los cuales hubo manifiesta regularidad en las bajas. Así, las acciones caucheras Dunlop perdieron tres chelines, mientras que las Ford Motors británica sólo bajaron tres peniques. Las Courtaulds declinaron dos chelines, y las Vickers, tres peniques.

Las acciones de las empresas petrolíferas sufrieron sin causa alguna. Las Royal Dutch y las Anglo-Iranian bajaron 10 chelines, mientras que las Shell Transport y las Burmah perdieron más de cuatro chelines.

La tendencia escapista registrada en ocasiones anteriores, revivió esta semana con la demanda de las acciones cotizadas en dólares y las alzas llegaron hasta un 13 por ciento.

Los títulos extranjeros siguieron la línea general y los japoneses, especialmente, bajaron unos cuantos puntos.

Entre las acciones mineras, las más firmes fueron las cupríferas, registrándose, también, firmeza en las auríferas.

Se atribuye la depresión general en el mercado de valores a las poco alentadoras cifras sobre el intercambio comercial de abril, así como a la presión sobre la libra esterlina, algunos actos del Gobierno conservador, y al retiro de las firmas británicas en China. Los operadores del mercado se desentendieron totalmente de un aspecto estimulador en el informe del Gobierno: disminución del déficit en dólares, hecho que pasó inadvertido, y no tuvo influencia alguna sobre el desarrollo de la semana bursátil.

AFLOJAMIENTO EN PRECIOS DEL MERCADO DE METALES

NUEVA YORK, 25.— (UP).— (Por Leandro Salom).— Todos los rubros de producción industrial de Estados Unidos repuntaron en la semana que acaba de terminar con mayor confianza, debido a la operación normal de las fundiciones de acero, y a la posibilidad de que la industria petrolera vuelva a sus niveles usuales dentro de pocos días.

Las estadísticas de abril, dadas a conocer esta semana, mostraron el índice más bajo de la producción industrial para el consumo civil y un aumento en la producción para la defensa, que está gastando a razón de más de cuatro mil millones de dólares por mes.

Entretanto, en Washington ha continuado la lucha entre los partidarios y opositores a los controles de los salarios y precios; los primeros sostienen que son necesarios, porque persiste la amenaza de una inflación. La mayoría de estos opinantes son funcionarios de reparticiones gubernamentales que tienen a su cargo la supervigilancia de la aplicación de los controles. La opinión contraria está sostenida por los representantes de las industrias, los que no creen que levantadas las medidas restrictivas se reanude la espiral de los precios que se registró a poco de estallar el conflicto de Corea.

Lo más posible es que la controversia termine antes del 30 de junio, cuando vencen la mayoría de las leyes que autorizan las restricciones en fórmula de avenimiento, lograda por las comisiones respectivas del Congreso. Los expertos y partes de la prensa especializada, están de acuerdo en que la amenaza de inflación persiste, pero creen que si se suspenden las restricciones, no se presentará en forma violenta. Por otra parte, los consumidores luchan efectivamente contra cualquiera tendencia inflacionista y se abstienen de gastar en forma excesiva y dedican una importante parte de sus entradas al ahorro bancario o en la forma de seguros.

En abril aumentaron las ventas del comercio minorista en un dos por ciento sobre el nivel de marzo, y el seis por ciento sobre el mismo mes del año pasado, llegando a 11.898 millones de dólares. Pero ello se debió, principalmente a las mayores compras en el rubro de alimentos y ropas, esto último con el advenimiento de la temporada estival. Las grandes tiendas en cambio, que cuentan con fuertes ventas de productos llamados duraderos, tuvieron una semana pobre con ventas inferiores al ocho por ciento con respecto a la semana anterior. El pueblo, pues, sigue absteniéndose de adquirir las tentadoras ofertas que llenan las páginas de los periódicos.

El mercado de metales, por otra parte, registró un aflojamiento en los precios para el plomo, zinc y otros. La situación del cobre se presentó mejor con la decisión del Gobierno de autorizar un alza en los precios para los productos elaborados con metal importado, lo cual favorece a Chile que podrá recibir un precio sobre 27 1|2 por libras que le pagaba con anterioridad de su renuncia del acuerdo con Estados Unidos sobre la colocación de su mineral en el mercado de este país.

La Bolsa de Valores terminó el viernes en alza y los índices fueron para algunos grupos los mejores de los últimos 21 años. La mejoría fué encabezada por los papeles ferroviarios, al registrarse un aumento en el movimiento de cargas y por la devolución de las empresas a los dueños privados, terminando la operación nominal por el Gobierno al cabo de 21 meses.

El Mercado de Valores inició la semana firme, tono que se mantuvo hasta el último día. Los mercados para entrega futura de productos básicos cerraron el viernes en forma irregular, con bajas para la mayoría de los productos, debido a las liquidaciones, particularmente de algodón, granos grasas y aceites.

Los metales críticos tuvieron una semana tranquila, con bajas en sus precios. El plomo, que ha perdido más de un veinte por ciento desde su nivel de fines de abril, cuando se cotizaba a 19 centavos la libra, puede bajar aún más, según círculos consumidores que han hecho notar que fuera de Estados Unidos se ha estado ofreciendo el metal a 14 centavos.

SERIE DE COMBATES AEREOS EN COREA: CAZAS A COHETES

SEUL (Corea), 25. — (U. P.).— Cazas a cohete norteamericanos Sabre, abatieron cuatro cazas comunistas Mig-15, hoy, y averiaron un quinto, en una serie de combates aéreos sobre Corea del Norte. Los aparatos rojos trataron de detener a los caza-bombarderos aliados, que atacaban las líneas ferroviarias norcoreanas.

Un caza comunista a cohete, fué derribado por el teniente primero James H. Kasler, el décimoquinto as norteamericano de la aviación a cohete. Esta fué su sexta victoria sobre aviones rojos.

Los cazas y bombarderos de la Quinta Fuerza Aérea, entretanto, lanzaron violentos ataques de "limpieza" en contra de la zona manufacturera de Kiyang Ni, en la parte suroriental de Pyongyang.

Destruyeron 45 edificios y averiaron otros 15 en los vuelos a baja altura, en los que lanzaron bombas y Napalm.

ACTORES DE COMEDIA FRANCESA VIENEN EN VIAJE A SUD AMERICA

MARSELLA, 24. — (U. P.). — Diecisiete actores de la famosa Comédie Francaise, partieron en el vapor "Provence", para realizar una jira artística por América Latina.

El grupo, dirigido por Maurice Escande, dará 47 funciones en Brasil, Uruguay, Argentina y Chile.

La primera presentación será en Sao Paulo el 9 de junio próximo.

EN BOTE DE GOMA HARAN TRAVESIA DEL ATLANTICO

MONTE CARLO, Mónaco, 25.— (UP).— El hombre de ciencia francés Alain Louis Bombard y su acompañante inglés Jack Muir Palmer, zarparon de aquí esta madrugada en un bote de goma de poco más de cinco metros de largo, en el cual piensan navegar hasta Cuba en una audaz travesía de experimentación. Unas veinte personas, incluyendo la esposa de Bombard, vieron cómo el bote era lanzado desde el destructor norteamericano "Hale", que lo remolcó fuera de la bahía hasta que la frágil embarcación comenzó a navegar por sus propios medios.

Bombard pretende demostrar en esta travesía, su teoría de que los náufragos pueden vivir "indefinidamente" en el mar, con agua salada, pescados y "plancton", este último formado por pequeñas algas que flotan en la superficie del océano, y que, según Bombard, contienen vitaminas valiosas para el hombre.

Como medida de seguridad, sin embargo, los dos tripulantes del bote "El Hereje" llevan unas pocas provisiones en cajas herméticamente cerradas, así como un aparato de radio para comunicarse con los patrocinantes de la travesía, que están en Ginebra.

"Nuestro viaje será un fracaso si comemos o bebemos algo de lo que llevamos", dijo Bombard.

En su primera etapa, el bote se dirigirá a Gibraltar, desde donde iniciará la larga travesía del Atlántico hasta Cuba.

GANO LA LOTERIA CON NUMERO QUE LE DICTO EN SUEÑO MUSSOLINI

SPELLO, Italia, 25. — (U. P.).— Un conocido antifascista que pidió no se revelara su nombre, y quien, durante el régimen fascista fué perseguido por sus ideales, tuvo un sueño en el que Benito Mussolini le sugirió que probara su suerte en la lotería semanal del Estado. En el sueño, el difunto dictador le indicó qué números debía jugar.

El hombre siguió ayer el "dato" de Mussolini y cuando se anunciaron los números con premios, obtuvo uno de 130.000 liras.

El afortunado prometió hacer celebrar una misa en memoria de Mussolini.

CAMPAÑA CONTRA LA INMORALIDAD

BUENOS AIRES, 25. — Los prelados católicos argentinos se plegaron a la campaña contra lo que califica de inmoralidad de los espectáculos teatrales y cinematográficos.

¡PREVENGASE CON EFICACIA DE LOS RESFRIOS!
COMPRANDO PRENDAS ABRIGADORAS

CAMISETAS y calzoncillos de algodón afranelado blanco, tejido grueso, la pieza .. .. .. $ 199.--

SWEATERS con mangas, de pura lana fina, medidas 46 al 52, a .. .. .. $ 350.--

GUANTES de cuero café con forro de abrigo, terminación fina, a $ 299.-

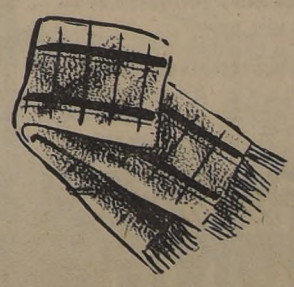

BUFANDA de pura lana, gran surtido de colores, dibujos de novedad, desde .. .. $ 69.-

CasaGarcia
ALAMEDA 171 AVENIDA ESPAÑA

Compre con tranquilidad Ubique comodamente su auto frente a nuestra casa

SU ABRIGO DE PIEL
NECESITA UN ARREGLO?
Llévelo al Taller de Pieles
MONEDA 856
OFICINA 304
Se lo dejamos como nuevo, y con último modelo.
Trabajo garantizado

COMPRO SITIO
SECTOR SANTO DOMINGO-MONEDA-BRASIL Y LIBERTAD
EXTENSION: 400 M2. m|m
DIRIGIRSE:
R. O. R. — CASILLA N.o 9511

CURANTO MERVILLES
MARISCOS
OSTRAS

S. I. A. M.
DI TELLA S. A.
Pone en conocimiento de su distinguida clientela y público en general, que con motivo de su balance anual, sus
DEPARTAMENTOS DE FRENOS Y REPUESTOS DE AUTOMOVILES
EN AVENIDA BDO. O'HIGGINS N.o 2300 Y 2314
Permanecerán cerrados los días 28, 29, 30 y 31 del corriente

Miercoles
CERVANTES
La noche da vida a la felicidad... ¡Pero también encubre el crimen!

MUELLES DE LONDRES
BONAR COLLEANO
SUSAN SHAW
¡UN FILM DE CRIMENES!
Distribuida por UNIVERSAL INTERNATIONAL

Errol Flynn, protagonista de LA TABERNA MALDITA, que estrena el viernes el Rotativo Roxy

SEGUNDO MES DE CONSECUTIVAS Y EXITOSAS ACTUACIONES ESTA CUMPLIENDO EN LA SALA VIOLIN GITANO LA EXTRAORDINARIA SANDRA

Estamos en condiciones de informar que la sensacional y atractiva bailarina de danzas misteriosas y sugestivas, SANDRA, ha iniciado en las reuniones sociales nocturnas del Violín Gitano, su segundo mes de actuaciones y de brillantes interpretaciones de temas que han revolucionado el ambiente nocturno de nuestra capital. En efecto, durante los días de debut, dió a conocer con singular asombro, su fantástica versión de "La bella y la bestia"; luego estrenó "La Dama de Mefistófeles" junto con el "Embrujo del trópico" y, finalmente, ha dado a conocer su revolucionaria danza de "La Diosa y el Galán", que se ha mantenido con extraordinario éxito en sus personales interpretaciones, llegando a ser algo sencillamente sensacional, a tal extremo que la elegante sala se ha hecho estrecha para contener la avalancha de público que se interesa por presenciar la actuación de esta artista, Sandra, es artista "exclusiva" del Violín Gitano, no pudiendo presentarse en ninguna otra sala o teatro de la capital.

En estas extraordinarias veladas nocturnas, comparten honores junto a Sandra, la cautivante estrella de la canción francesa Eva Sosman; el popularísimo Trío Moreno con sus salerosas canciones españolas, y el singular dúo Rey-Silva, exponente de la canción chilena. Tanto el aperitivo como las reuniones sociales nocturnas del Violín Gitano, son amenizadas por la orquesta de Lorenzo D' Acosta y el conjunto rítmico de Pablo Cid, dentro de un marco agradable y distinguido.

"LOCURAS, TIROS Y MAMBO", DARAN HOY EN CINE LUX

Hoy inicia el cine Lux, las exhibiciones de la graciosa película argentina "Locuras, tiros y mambo", que protagonizan los aplaudidos artistas que forman el conjunto "Los 5 grandes del buen humor", y a quienes acompaña la bailarina Blanquita Amaro.

"Locuras, tiros y mambo", es una comedia de tema policial, llevado en forma jocosa y disparatada, que permite el lucimiento de todos sus intérpretes.

CINE PALACE OVALLE
Hoy
Nosotros los Pobres Aguiluchos del Porvenir
—oOo—
Cuando los Padres se quedan solos
—oOo—
Serial La Espada Fatal

Micheline Prelle, protagonista de LA TABERNA MALDITA, que exhibe el Rotativo Roxy

Cine York exhibirá "Su vida tenebrosa"

Helen Parker cumple una nueva actuación en "Su vida tenebrosa", cinta dramática que presenta el jueves el cine York. Willard Parker crea un tipo reciamente humano y de expresión vigorosa. La cinta que pertenece a Columbia, es un absoluto estreno.

Obra teatral de Barros Grez darán el miércoles

En un acto asupiciado por el Comité de Orientación Artística de la Universidad de Chile, se presenta el miércoles próximo el Teatro Experimental, con una de las más aplaudidas comedias costumbristas de don Daniel Barros Grez, "Como en Santiago", ha sido dirigida por Domingo Tessier, y en ella intervienen destacadas figuras de nuestro primer teatro universitario.

"EL HIJO DEL DOCTOR JEKYLL" DARAN MAÑANA

Mañana inicia sus exhibiciones como estreno absoluto en el Santa Lucía, una película en la cual la fantasía ha llegado a límites extremos, para crear escenas de terror y suspenso. Se trata de "El hijo del doctor Jekyll", en la cual el vástago de este famoso personaje trata de emular las hazañas de su padre para reivindicar su memoria.

El papel protagónico está a cargo de Louis Hayward, a quien secundan Judy Lawrence, Alexander Knox y un buen elenco.

DOS BUENOS FILMS AL ECRAN DEL NORMANDIE

La comedia "No quiero decirte adiós", tiene a Dana Adrews, Dorothy MacGuire, Farley Granger y Peggy Dow, en los papeles centrales; y la cinta "Sospecha", una de las mejores creaciones de Alfred Hitchcoock, el director del suspenso, con la estrella Joan Fontaine y el actor Cary Grant.

Estos dos films de RKO se exhiben juntos, mañana, en el teatro Normandie.

"Viaje interrumpido", producción inglesa mañana en cine Real

El teatro Real presentará desde mañana la producción inglesa producida por London Films "Viaje interrumpido", que Grandes Películas ha traído al país, que trata de un tema humano y con suspenso dentro de una interesante trama policial.

Richard Todd, Valerie Hubson, Christine Norden y Tom Walls tienen a su cargo los papeles principales.

HOY
2.a semana
CERVANTES
JOAN CRAWFORD
JOHN GARFIELD
MUSICA BEBOS TRAGEDIA...

De Amor También Se Muere
(HUMORESQUE)
(MAYORES)

"CRIMINAL A BORDO... MARTES AL CONTINE

Shelley Winters, es la ... nista femenina de "C... bordo", film Universal-I... nal, que va mañana ... Continental. Richard C... cabeza el reparto masculi... ta producción, en la que intervienen Charles B... Alex Nicol.

David Brian y ... Dahl, en una pe...

Va el próximo miérc... tativo City, un estreno ... tudios Metro, que enfoc... siempre actual del juego ... través de una nueva té... mite la evocación de u... que puso sobre el tapet... naipes primero, su fell... pués, y al término, su ... tumultuosa existencia.

David Brian cumple ... mente con su papel, y A... luce su expresiva herm...

PARA MOTORES
MORENO
ARTURO PRAT 136

COMPAÑIA CHILENA DE ESPECTACULOS
CCE
LOS MEJORES PROGRAMAS EN LAS MEJORES SALAS
Rex
EL MEJOR TEATRO DE AMERICA
FONOS: 31143 - 31144 * HORARIO: 3 - 6.30 - 9.45.-
TEMPERATURA REGULADA
SUSAN HAYWARD y GREGORY PECK, en
"DAVID Y BETSABE"
(Mayores)

REAL SANTIAGO
FONO 65555
3, 6.30 y 9.45 P. M.
Paquita Rico, Lina Yegros y Alfredo Mayo en
LA VIRGEN GITANA
(Mayores)
FONOS 32888-33444
3, 6.30 y 9.45 P. M.
Arturo de Córdova y Zully Moreno, en
MARIA MONTECRISTO
(Mayores)

VICTORIA
ROTATIVO — FONO 30021 — 1.15, 3.15, 5.15, 7.15 y 9.20 P. M.
HENRY VIDAL y FRANCOISE ARNOUL, en el reestreno
"VIBORAS"
(Mayores)

Señora !Ud. puede...
corregir ese defecto en el rostro de su hija. Las pecas, mancha y barrillos pueden ser tratados con Crema Araucana, que ha ayudado a generaciones de lindas mujeres para suprimir esos defectos. Pídala en buenas farmacias y perfumerías.
CREMA ARAUCANA

PELETERIA Baron
DE CONFIANZA
MONJITAS 860
(al lado de La Bahía)
Gran surtido en toda clase de pieles. Los últimos modelos. Los precios más convenientes en plaza.
— VISITENOS SIN COMPROMISO —

Fábrica de Sederías "DIEZ DE JULIO"
GRAN VENTA DE LANAS Y SEDAS DE INVIERNO
ANUNCIAMOS A NUESTROS CLIENTES QUE
HOY LUNES 26
INICIAMOS NUESTRA ACOSTUMBRADA VENTA ANUAL CON DESCUENTO DE
10 %
Esta rebaja comprende todo nuestro extenso surtido de lanas y sedas para vestidos, trajes y abrigos, que estamos vendiendo directamente al público a los precios más bajos. Además de esto, otorgamos un 10% de descuento que haremos efectivo al momento de efectuar su compra.
Incluímos en el descuento de 10% nuestro nuevo departamento de casimires y gabardinas, artículos peinados de fabricación propia.
EL DESCUENTO ES SOLAMENTE PARA VENTAS AL CONTADO
LOCOMOCION a la puerta de buses y micros: 3 Ñuñoa-Vivaceta; 7 Recoleta-Matadero; 9 Santa Rosa-Bellavista; 14 Diagonal.
Fábrica de Sederías "DIEZ DE JULIO"
DIEZ DE JULIO 536 (entre CARMEN y Sn. ISIDRO)

HOY TARDE Y NOCHE
teatro IMPERIO
COMPAÑIA LEGUIA-CORDOBA
¡2 HORAS DE RISA "GARANTIZADAS" POR LUCHO CORDOBA!

"MI TIA DE MOSCU"
DEL FESTIVO ESCRITOR FRANCES RAOUL PRAXI
¡LUCHO CORDOBA DE GRAN DUQUESA RUSA!

APROVECHE
TARJETAS visita
$30.- EL CIENTO
IMPRENTA y LIBRERIA COLON
COMPAÑIA 1007

Lanas!...
ULTIMAS NOVEDADES
10% DESCUENTO EN VENTAS AL CONTADO
Golden Square
AGUSTINAS 972-3.er P. LOC. 308/24

INSTITUTO DE EXTENSION MUSICAL DE LA UNIVERSIDAD DE C...
EL BALLET PRESENTA
PETROUSHKA

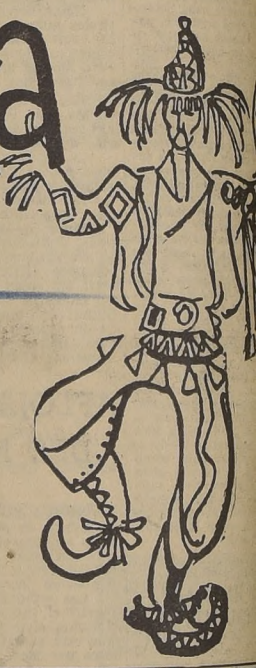

BALLET EN 1 ACTO Y 4 ESCENAS
—Libreto de Igor Stravinsky y Alexandre Benoir
—Música de Igor Stravinsky.
—Decorados, trajes y máscaras: Hedl Krasa.
—Coreografía y dirección de
ERNST UTHOFF
Intérpretes principales:
MALUCHA SOLARI
WILLI MAURER
JOACHIM FROWIN
JEAN CEBRON
Orquesta Sinfónica de Chile, dirigida por VICTOR TEVAH
TEATRO MUNICIPAL
MIERCOLES A LAS 6.45

Instituto de Extensión Musical de la Universidad de Chile
SALA AUDITORIUM
HOY a las 7 P. M.
Concierto de inauguración de la Temporada de Música de Cámara
CUARTETO DEL INSTITUTO

(INIESTA - E. LEDERMANN - FISCHER - CERUTI)
PROGRAMA
BEETHOVEN: Cuarteto Op. 18, N.o 1.
SANTA CRUZ: Cuarteto N.o 2.
DEBUSSY: Cuarteto.
PLATEA $ 60.--

Alegres espectáculos presenta en sus inolvidables noches la boite del "Tap-Room" en grato ambiente

Dentro de un marco agradable, distinguido y alegre actúan diariamente en los espectáculos extraordinarios del "Tap-Room", algunas destacadas figuras de prestigio internacional que animan las inolvidables noches de esta elegante sala que ha hecho esfuerzos en ofrecer a sus asiduos favorecedores espectáculos de alta jerarquía dentro de un ambiente de cordialidad y atención. Noche a noche se reúne en este prestigioso local lo más granado de la sociedad para disfrutar de un rato ameno y distinguido con las alegres melodías de las orquestas de Osvaldo Silva y con la participación de astros y estrellas internacionales que brindan un rato ameno y entretenido, haciendo olvidar preocupaciones y malos ratos. Tap-Room ofrece, a la vez, para dentro de algunos días, un sensacional debut de un prestigioso y popular conjunto orquestal que viene por primera vez a nuestro país, trayéndonos un espectáculo extraordinario y simpático.

BALLET "PETRUCHKA" VUELVE EL MIERCOLES

El Ballet del Instituto volverá a presentar, en una de las últimas funciones del programa de estreno del año, el ballet "Petruschka". Esta funcion se efectuará el miércoles a las 18.45 horas, en el Teatro Municipal, empezando con el ballet "Don Juan", que también se incluye en este programa.

El reparto de "Petruschka" para el miércoles, es el siguiente (Intérpretes principales): Petruschka", Will Maurer; Bailarina, Maluchа Solari; El Moro, Joachim Frowin; Titiritero, Jean Cebron; Acróbata, Eva Rihari; Danzarina pobre, Carmen Maira; Bailarina de circo, Eva Pizarro.

El ballet, paralelamente a sus presentaciones de "Petruschka", está preparando el estreno de otro ballet que, seguramente, ha de alcanzar parecido éxito. Se trata de "Redes", con coreografía de Octavio Cintolesi y música de Scarlatti, con trajes y decorados de Emilio Hermansen.

Mientras busca a su amigo para recuperar los diamantes robados, Bonar Colleano cae en manos de Christopher Hewett y Max Adrian, los autores del robo, en esta escena de la presentación de J. Arthur Rank, distribuída por Universal-International, "Muelles de Londres". Va el miércoles al Cervantes.

INES PIZARRO Y SUS DANZAS, HOY EN EL MUNICIPAL

La coreógrafa chilena, que ha recorrido diversas capitales del Continente, como solista y formando en los primeros cuadros de ballets de renombre internacional, Inés Pizarro Carnhoff se presentará nuevamente ante el público de nuestra capital en un festival de danzas, en el Teatro Municipal hoy a las 18.30 horas. Comprende su programa temas especiales de Mozart, Debussy, Stravinsky, Rimski Korsakoff, Tchaikowski. Especialmente merece destacar el ballet "La danza macabra" de Debussy'

Además, en este recital, Gloria y Antonio, aplaudidos artistas de rango español. Al piano actuarán las concertistas Elvira Savi y Eliana Valle.

"Tambores apaches", hoy en écran del Cinelandia

La sala Cinelandia presentará desde hoy el estreno Universal "Tambores apaches", en technicolor, dramática historia que revive en la pantalla una página de la feroz lucha que sostuvieran indios y blancos a mediados del siglo recién pasado.

En los roles estelares están Stephen McNally y Coleen Gray. .

"VIBORAS", ES EL FILM QUE EXHIBE HOY EL VICTORIA

Con la actuación de Henri Vidal, Francoise Arnoul, María Mauban y otros astros y estrellas del cine europeo, la cinta "Víboras" ha tenido éxitó en sus exhibiciones de estreno en Santiago.

"Víboras" pasa hoy al rotativo Victoria, en un nuevo y atrayente programa cinematográfico.

T. MUNICIPAL | Danzas por | HOY a las 7

INES PIZARRO

ELBIO COSENTINO Y BETTY ALCALDE

Y LOS BAILARINES ESPAÑOLES

GLORIA Y ANTONIO

Obras de MOZART, BRAHMS, ALBENIZ, FALLA, DEBUSSY Y MILHAUD

Pianistas: ELIANA VALLE y ELVIRA SAIR

TEATRO DE ENSAYO DE LA UNIVERSIDAD CATOLICA

★

¿QUIEN TIENE LA RAZON, EL PUBLICO O LA CRITICA?

LOS CONDENADOS

SIGUE TRIUNFANDO EN SU 10.a REPRESENTACION

★

MAÑANA — 18.45 HORAS

TEATRO MUNICIPAL

Mañana ★ BAQUEDANO · CARRERA

2 PM · 5.45 y 9.30 PM. CONTINUADO DE 2 A 24 HRS.

¡LO MAS INCOMPARABLE DE TODOS LOS PROGRAMAS!

LA COLOSAL PRODUCCION POR LA REINA DEL MAMBO

Piña madura

MARIA ANTONIETA PONS y ARMANDO CALVO

PELMEX

UNA MAGNIFICA PELICULA QUE distribuye:

CARCEL de MUJERES

Con MIROSLAVA y SARITA MONTIEL.

ORGANIZACION TEATRAL CHILENA S.A.

HOY OPERA

ROTATIVO DE 11 a 24 Hrs.

TODOS LOS DEPORTES A TRAVES DEL MAGICO LAPIZ DE

Walt Disney

DESFILE DEPORTIVO 1952

En maravilloso TECHNICOLOR.

MAYORES Y MENORES

HOY ROTATIVO DE 2 A 12 P.M. CLUB DE SEÑORAS PARA MAYORES

Teresa

LA HISTORIA DE UNA NOVIA

Estos es Pier Angeli. Su primera gran película M-G-M es maravillosa.

PIER ANGELI · JOHN ERICSON

EL MILLONARIO Y LA CORISTA

ALEGRIA, AMOR JUVENTUD CON BELLA MUSICA!

DAVID NIVEN VERA-ELLEN CESAR ROMERO

TEATRO "REGINA" Av. VICUÑA MACKENNA 624 PROXIMA INAUGURACION

Mañana ALAMEDA AV. B. O'HIGGINS 2987 · FONO 91254

ROTATIVO DE 1 P.M. CON SU PROGRAMA DE ESTRENOS EXCLUSIVOS.

JANE POWELL RICARDO MONTALBAN en Dos Semanas de Amor EN TECHNICOLOR

Juan Carlos y Susana THORRY Y FREIRE en "EL DEMONIO ES UN ANGEL"

¡LA MAS PICARESCA COMEDIA ARGENTINA!

NOTICIARIOS Y SINOPSIS

Mañana NORMANDIE

FUNCIONES A LAS 2.30 · 6 · y 9.40

UN DOBLE PROGRAMA EXTRAORDINARIO.

PARA MAYORES

¿ERA SU MUJER AMADA... O ERA SU PROXIMA VICTIMA?

Cary Grant · Joan Fontaine "Sospecha"

SIR CEDRIC HARDWICKE · NIGEL BRUCE · DAME MAY WHITTY

Dirección ALFRED HITCHCOCK

SAMUEL GOLDWYN brinda la historia más sentimental del momento

"NO QUIERO DECIRTE ADIÓS"

DANA ANDREWS · DOROTHY McGUIRE FARLEY GRANGER · PEGGY DOW

COMPAÑIA NACIONAL DE TEATROS S. A.

LOS MEJORES ESPECTACULOS — HOY — EN LOS MEJORES TEATROS

CENTRAL Fono: 38555	SANTA LUCIA Fono: 34718	CONTINENTAL Fono: 60735
3, 6.30 y 9.45 P. M. CYRANO DE BERGERAC José Ferrer (Mayores y menores)	3, 6.30 y 9.45 P. M. LA ESPADA DE MONTECRISTO John Derek (Mayores y menores)	3, 6.30 y 9.45 P. M. EL PENDIENTE Mirtha Legrand (Sólo mayores)
CERVANTES Fono: 84569	FLORIDA Fono: 34259	BANDERA Fono: 89111
3, 6.30 y 9.45 P. M. Amor también se muere' Crawford (Sólo mayores)	3, 6.30 y 10 P. M. EL HOMBRE DE BRONCE Burt Lancaster (Mayores y menores)	3.10, 6.30 y 10 P. M. "OLIVERIO TWIST" Robert Newton (Sólo mayores)
IMPERIO Fono: 32627	AUDITORIUM Fono: 84688	NORMANDIE Fono: 31749
3, 6.30 y 10 P. M. Cía. Leguía-Córdoba "LA TIA DE MOSCU" Gran risa "garantizadas"!!	3, y 10 P. M.: "SOSPECHA" 7 P. M. CONCIERTO DE MUSICA DE CAMARA	2.30, 6 y 9.30 P. M. CRIMEN ORGANIZADO y EL VELO AZUL (Sólo mayores)
ORIENTE Fono: 41345	EL GOLF Fono: Golf (488) 257	PEDRO DE VALDIVIA FONO 43948
6.30 y 9.45 P. M. "OLIVERIO TWIST" Robert Newton (Sólo mayores)	6.40 y 10 P. M. "LA ESPADA DE MONTECRISTO" John Derek (Mayores y Menores)	6.30 y 10 P. M.: Joan Fontaine "SOSPECHA" (Sólo maroyes)
ALCAZAR Fono: 80122	PORTUGAL Fono: 34816	BRASIL Fono: 80306
6.30 y 9.40 P. M. "LA ESPADA DE MONTECRISTO"	Rotativas triples populares desde las 3 P. M. en ambos teatros "ENTRE DOS AMORES", "BODAS SANGRIENTAS" y "COMO TE QUISE, TE QUIERO"	

Hoy · LUX

CONTINUADO DE 11 A.M. a 24 HORAS

¡ESTRENO EXCLUSIVO EN CHILE!

¡UN TORRENTE DE CARCAJADAS Y SANA ALEGRIA!

LOS 5 GRANDES DEL BUEN HUMOR y BLANQUITA AMARO en

"LOCURAS, TIROS Y MAMBO"

Para reir A MAS Y MEJOR, ¡LOS CINCO GRANDES DEL BUEN HUMOR!...

UN EXITO DE "ARGENTINA SONO FILM" distribuido por PELICULAS ARGENTINAS (CHILE) LTDA.

Extra! NOTICIARIOS FOX MOVIETONE, ESPAÑOL NO-DO y SINOPSIS

"LA BELLA CARLOTA", ES UN FILM EN TECNICOLOR

"La bella Carlota" es un film en technicolor con Mitzi Gaynor y Dale Robertson, que la Fox presentará pronto en Santiago. Trata de la vida de una modesta bailarina, que al correr el tiempo llega a ser estrella de los cabarets de la vieja California.

"David y Betsabé" es un éxito en cine Rex

Gregory Peck y Susan Hayward son las estrellas del film "David y Betsabé", que se exhibe en el teatro Rex. Del libro famoso, la Biblia, ha sacado Darryl F. Zanuck, una historia de amor memorable, la del rey David, con la hermosa Betsabé con todo el esplendor propio de esta leyenda.

"Piña madura" y "Cárcel de mujeres", en dos salas

María Antonieta Pons tiene destacada actuación en "Piña madura", film mexicano, que se proyectado desde mañana en los cines Baquedano y Carrera.

"Cárcel de mujeres", complemento del programa, es una película de Columbia Pictures, con Miroslava y Sarita Montiel, bajo la dirección de Miguel M. Delgado.

Exhibirán de nuevo "Adiós, Míster Chips"

La famosa obra de James Hilton "Adiós, Míster Chips", creación de Robert Donat y Greer Garson, se exhibirá, en copia nueva, en esta semana simultáneamente en los teatros Metro y Dante. Su sensitiva y hermosa historia gira en torno a un maestro de escuela, su vida, su idilio y tragedia. En ocasión de su original estreno, la película ha cautivado, como pocas, con su gran ternura.

FAJAS
MODELADORES
Gacela
transforman cuerpos más difíciles en la silueta de la actual moda.
Gran comodidad y duración
Precios bajos
Gran especialidad en cuerpos difíciles.
FAJAS DE ELASTICO NYLON
PUENTE 559. Piso 2
lado Correo Central

GRANDES Y CHICOS SE DIVIERTEN A LA HORA DEL TE EN EL VIOLIN GITANO EN SU ALEGRE Y EXTRAORDINARIO ESPECTACULO ARTISTICO

Música y canciones alegran las tardes del elegante salón

Las delicias de grandes y chicos está efectuando, a la hora del té, en la elegante sala del Violín Gitano, el famoso prestidigitador de vasta popularidad en los escenarios de América, el Profesor Carter, quien realiza un festivo espectáculo que agrada a grandes y chicos con singular entusiasmo. Asimismo, luce su gracia y señorío y todo el salero de las canciones españolas el popularísimo Trío Moreno; la cautivante estrella de la canción francesa, Rya Sosman, y las alegres y festivas canciones del folklore chileno que realza el notable dúo Rey-Silva, excelentes cultores de nuestras guido, en un marco de amabilidad que ofrece la elegante boicanciones, dentro de un ambiente grato, familiar y distinte del Violín Gitano en sus espectáculos apropiados para mayores y menores, a la hora del té, que está siendo el punto de reunión del selecto público santiaguino.

El Trío Moreno, gracia y señorío de la canción española, que actúa a la hora del té y noche en el Violín Gitano

"YO AMO A ESTA MUJER" ESTRENARA CINE PLAZA

Marlene Dietrich es la estrella de la cinta francesa titulada "Yo amo a esta mujer".

Aparece en ella como una mujer ambiciosa, sin escrúpulos, y que desconoce la virtud del sacrificio.

"Yo amo a esta mujer", irá como próximo estreno al cine Plaza.

METRO-DANTE
BANDERA 141 ★ TELEFONO 83361 PLZA. ÑUÑOA TELEFONO 494359
MATINEE VERMOUTH NOCHE
HOY
La M-G-M presenta
CARAVANA DE MUJERES
("WESTWARD THE WOMEN")
con ROBERT TAYLOR
DENISE DARCEL
SOLO PARA MAYORES
Metro Goldwyn Mayer

"DESFILE DEPORTIVO DE WA... DISNEY", HOY EN TEATRO O...

Con una serie completa de dibujos animados, Walt Disney ha realizado una producción cinematográfica dedicada a los deportes, haciendo los mejores chistes con los más famosos deportes del mundo.

"Desfile Deportivo Walt Disney 1952", comienza a exhibirse desde hoy en el cine Opera.

ESTRENO
MIERCOLES
ROTATIVO CIN...
DE 11 A 2 HRS.
EL ÚLTI... NAPO...
DAVID BRIAN ARLEN
BARRY SULLIV...
Mayores

"MUJERES SIN MAÑANA" ES CINTA QUE DIRIGIO UN CHILENO EN MEXICO

"Mujeres sin mañana" es un nuevo film mexicano que será estrenado en el cine Santiago. Fué dirigido por el chileno Tito Davison y en su interpretación se destacan Andrea Palma, Leticia Palma, Carmen Montejo, Conchita Carracedo, Manolo Fábregas, Andrés Soler y Carlos Cores.

Hilda Sour en nueva producción mexicana

Leonor Amar, Miroslava y la actriz chilena Hilda Sour, son las figuras femeninas que forman parte del reparto de la alegre comedia "Cuide a su marido", que el sello Pel-Mex, estrenará en el teatro Santiago.

"Cuide a su marido" pertenece al género de liviana comedia, realizada con sentido del humor.

Teatro MARU HUERFANOS 786
ROT. 11 a 9 DE LA NOCHE
¡Segunda Semana!
ROBERT YOUNG - SUSAN HAYWARD

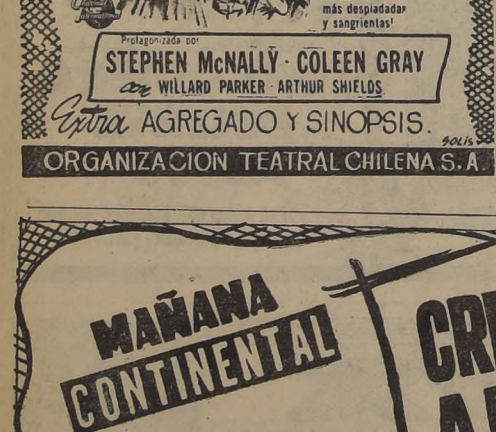
"Ame mucho, mentí a menudo— pero no soy culpable de ningún crimen... aunque..."
"Me Condena La Conciencia"
¡El emocionante drama RKO de un calavera que lucha ante un jurado por su vida!

HOY REX MAYORES
LA MAS PROHIBIDA DE LAS HISTORIAS DE AMOR
DAVID Y BETSABE
GREGORY PECK
SUSAN HAYWARD
RAYMOND MASSEY
KIERON MOORE
y miles de figurantes
20th CENTURY-FOX

Hoy CENTRAL
MATINEE-VERMOUTH-NOCHE
LA AVENTURA HECHA POEMA... Y EL POEMA REALIDAD...
JOSE I FERRER
GANADOR DEL PREMIO DE LA ACADEMIA
EN
Cyrano de Bergerac

Cinelandia
ROTATIVO DE BOLSILLO-PUENTE 540
Hoy FUNCIONES CONTINUADAS DE 10 A 24 HRS.
MAYORES Y MENORES
LA SANGRE DE DOS RAZAS REGÓ LA TIERRA
¡Y NO HUBO VENCEDORES NI VENCIDOS!
TAMBORES APACHES
(Apache Drums)
COLOR BY TECHNICOLOR
¡toda la furia de las luchas más despiadadas y sangrientas!
Protagonizada por
STEPHEN McNALLY - COLEEN GRAY
con WILLARD PARKER - ARTHUR SHIELDS
Extra AGREGADO Y SINOPSIS.
ORGANIZACION TEATRAL CHILENA S. A.

JUEVES BANDERA
MISTICO AMOR DIVINO... ARDIENTE AMOR HUMANO...!
JACQUES DUMESNIL ★ DRIANE BORG
MARCEL HERRAND ★ LOUIS SALOU en
Pasión Moscovita
Basada en la inmortal novela de TOLSTOI "LE PERE SERGE"
DISTRIBUYE: LEO FILMS
PARA MAYORES

Hoy VICTORIA CINE CONTINUADO
Las inolvidables páginas de Maupassant!
EL SEXO FRENTE AL DESEO!
CRUEL... PASIONAL... DESAFIANTE!
CINEMATOGRAFICA Selman Stda. presenta
"VIBORAS"
con HENRI VIDAL · MARIA MAUBAN
JEAN TISSIER · MARGO LION
MICHELINE FRANCEY y
FRANCOISE ARNOUL
LA DE "FLOR DEL PECADO"
SOLO MAYORES

Mañana SANTA LUCI...
MATINEE · TARDE Y NOC...
¡SENSACIONAL ESTRENO
CON LAS MISMAS ARMAS CIENTIFICAS DEL DR. JEKYLL... SE ENFRENTO AL MONSTRUO DE MR. HYDE!
LOUIS HAYWARD en
"El HIJO DEL DR. JEKYLL"
(THE SON OF DR. JEKYLL)
Con
JUDY LAWRANCE ALEXANDER K...
MAYORES

MAÑANA CONTINENTAL
CRIMINAL A BORDO
LA FURIA DE SUS PASIONES DESTROZA AMORES Y VIDAS
Protagonizada por
Shelley WINTERS - Richard CONTE
Stephen McNALLY - Charles BICKFORD
Alex NICOL con John McINTIRE
¡TEMPESTADES EN EL MAR! ¡TORMENTAS EN LAS ALMAS!
SHELLEY WINTERS ¡LA TEMPESTUOSA!
¡EL FUEGO ARDIENTE DE UNA MUJER GALANTE!

GUIA DEL ESPECTADOR

LOS NUMEROS ENTRE PARENTESIS CORRESPONDEN AL DEL TELEFONO.

TEATROS

DIEZ DE JULIO (31530).—19 y 22 horas: Compañía de Espectáculos Burlesque.

IMPERIO (32627).—18.30 y 22 horas.— Compañía Comedias Leguia-Córdoba: "Mi tía de Moscú".

CINES

AUDITORIUM (84688).— Matinée y noche: Sospecha.— Vermouth: Concierto de Cámara.

ALAMEDA (91254).— Rotativo desde las 13 horas: El seductor, Sangre y pista, La dama de blanco, y serial.

ALCAZAR. (80122).— Vermouth y noche: La espada de Montecristo.

ALMAGRO (83425).— Rotativo desde las 14 horas: Entre dos amores, El Adelita se fuera con otro, Boda sangrienta, y serial.

AMERICA (52442).— Rotativo desde las 14 horas: La flecha rota, Lobos del Norte y Los martes orquídeas.

ANDES (41811).— Rotativo desde las 14 horas: Bodas trágicas, Suicidio en Berlín, Bestias que fueron hombres y Crueces fanfasma.

APOLO. (52693).— Rotativo desde las 13 horas: Muerta en vida, Cómplice en las sombras, Los que conmovieron al mar, y serial.

AVENIDA MATTA (51455).— Rotativo desde las 15 horas: Magnolia-Agente S-23 y Cuando los mundos chocan.

BALMACEDA (88768). — Rotativo desde las 14 horas: Ustedes los ricos y Pecado.

BANDERA (89111).— Matinée, vermouth y noche: Oliverio Twist.

BAQUEDANO (65050). — Matinée, vermouth y noche: En la palma de tu mano y Por amor también se mata.

BLANCO ENCALADA (91787).— Rotativo desde las 13.30 horas: Lobos del norte, Pecado de amor, Fuí una usurpadora, y serial.

BOLIVAR (35376).— Rotativo desde las 14 horas: La linda dictadora, El traidor, El diablo dorado, y serial.

BRASIL (80306).— Tarde y noche: Entre dos amores, Bodas sangrientas y Como te quise te quiero.

CAPITOL (89581).— Rotativo desde las 14 horas: Hijas del arroyo, Duelo al sol, Huellas de sangre y Honorable ladrón.

CARRERA (86685).— Rotativo desde las 14 horas: Por amor también se mata y En la palma de tu mano.

CAUPOLICAN. (85912). — Rotativo desde las 15 horas: Romance de los siete mares, Corazón intrépido, Legionarios de una noche, y seriales.

CENTRAL (33555).— Matinée, vermouth y noche: Cyrano de Bergerac.

CERVANTES (88569). — Matinée vermouth y noche: De amor también se muere.

CINELANDIA (Puente 540).— Rotativo desde las 10 horas: Tambores apaches, y agregados.

CLUB DE SEÑORAS (33550).— Rotativo: El millonario y la corista, y Teresa.

CITY (86687). — Rotativo desde las 11 horas: La isla maldita, y agregados.

COLISEO (89075).— Rotativo desde las 15 horas: Ustedes los ricos, Pecado, Guardaespalda, y serial.

COLON (90577).— Rotativo desde las 13 horas: La novia del pirata, Hombres sin patria, Mujer o demonio y serial.

CHILE (60728). — Rotativo desde las 14 horas: Hijas del arroyo, Duelo al sol, Honorable ladrón y Cómplice de las sombras.

COUSIÑO (50657). — Rotativo desde las 14 horas: Almas en la noguera, Lo que la carne hereda, Mamá, él y yo, y serial.

CONTINENTAL (60735).— Matinée, vermouth y noche: El pendiente.

DANTE. (494359).— Matinée, vermouth y noche: Caravana de mujeres y Agregados.

DELICIAS (91941).— Rotativo desde las 14 horas: Un yankee en Corea, Murió como los hombres y Un día de vida.

DIANA (95768).— Rotativo desde las 16.30horas: Muerte en la sierra y Amor de la calle.

DIECIOCHO (83778). — Rotativo desde las 15 horas: Amor ciego, Teresa, y agregados.

EL GOLF (488 y 257).—Vermouth y noche: La espada de Montecristo.

ESMERALDA (64303). — Rotativo desde las 13.30 horas: Huracán de la vida, El príncipe de los zorros, Cásate y verás, y serial.

FLORIDA (34289).— Matinée, vermouth y noche: El hombre de bronce.

HOLLYWOOD. (42389).— Rotativo desde las 14 horas: El seductor, Una hora de vida, El malhechor, y serial.

IDEAL CINEMA (92188).— Rotativo desde las 14 horas: El negro que tenía el alma blanca, Rodolfo Valentino y Una gallega en México.

IMPERIAL (91112). — Rotativo desde las 14 horas: Yoreto a la muerte, Agente S-23, y Magnolia.

IRIS (80336).— Rotativo desde las 14 horas: Pandora y El pacto siniestro.

INDEPENDENCIA (62702).— Rotativo: Agente S-23, Magnolio, Pista violenta y El último juego.

ITALIA (41883). — Rotativo. Magnolia, Tres novelas de la vida y Los piratas de Capri.

LO OVALLE (253 — La Cisterna).— Rotativo desde las 15 horas: Bravos del sol, Una boda escandalosa y La mujer del puerto.

LO FRANCO (92705). — Rotativo. El negro que tenía el alma blanca, Rodolfo Valentino y Los enredos de una gallega.

LIBERTAD (86281). — Rotativo desde las 14 horas: La novia del pirata, Angel o demonio y Hombres sin patria.

LUX (87630).— Rotativo desde las 11 horas: Locuras, tiros y mombos, y agregados.

MANUEL RODRIGUEZ (66959).—Rotativo desde las 16 horas: Entre dos amores, La otra, Boda sangrienta, y serial.

MAJESTIC (50151).— Rotativo desde las 15 horas: La vanguardia y El gran Caruso.

MARCONI (42867). — Rotativo desde las 14 horas: Pandora y Pacto de sangre.

MARU (Huérfanos 786). — Rotativo Me condena la conciencia, y agregados.

METRO (83361). — Matinée, vermouth y noche: Caravana de mujeres.

MIAMI (85815).— Rotativo desde las 11 horas: Recuerdos de Walt Disney y Serial.

MINERVA (91464).— Rotativo desde las 13 horas: Magnolia, Agente S-23, El honorable ladrón, y serial.

MIRAFLORES (30909) — Rotativo desde las 15 horas: Magnolia y El último juego.

MONUMENTAL (91555). — Rotativo desde las 14 horas: Almas en la hoguera, Hombre en fuga, Boda sangrienta, y serial.

NACIONAL (63568).— Rotativo desde las 14 horas: Huracán de la vida, El príncipe de los zorros, Cásate y verás, y serial.

NORMANDIE (87749). — Matinée vermouth y noche: El velo azul y Crimen organizado.

NOVEDADES (94594). — Rotativo desde las 14 horas: Uno noche en la ópera, Dunja, la perdida, Malaya y serial.

NUNOA (43152). — Rotativo desde las 14 horas: La Marquesa del barrio, Doña Diabla, Duck Turpin, y serial.

OPERA (30178) — Rotativo desde las 11 horas: Extraño convenio y Agregados.

ORIENTE (41345). — Vermouth y noche: Oliverio Twist.

O'HIGGINS (86929).— Rotativo desde las 14 horas: Bestias que fueron hombres, Río sangriento, Mercado de ladrones o La santa del barrio.

PEDRO DE VALDIVIA (43948). — vermouth y noche: Sospecha.

PLAZA (84714).— Matinée, vespertina, vermouth y noche: Pompeya, la ciudad del pecado, y agregados.

PRAT (50754).— Rotativo desde las 13 horas: Capitanes del mar, La calle prohibida, La vorágine y Terror en el Artico.

PORTUGAL (34816). — Rotativo Entre dos amores, Bodas sangrientas y Como te quise te quiero.

PRINCESA (85205).— Rotativo desde las 15 horas: Doña Diabla, Extorsión y La ninfa desnuda.

PRINCIPAL (30611).—Rotativo desde las 11 horas: Noticiarios, Cornos, Dibujos, Serial y agregados.

PROVIDENCIA (46073).— Rotativo desde las 14 horas: Don Fulgencio, Urubú, el pueblo buitre; Apenas un delincuente, y serial.

REAL (65555). — Matinée, vermouth y noche: La virgen gitana.

REX (31143 y 31144).— Matinée vermouth y noche: David y Betsabe.

RIVER (Avenida S. María, Fco. J. A. Ríos).— Rotativo desde las 14 horas: La furia de los vallentes, La isla de los piratas y Cuando baja la marea.

RECOLETA (63874). — Tres novelas de la v... Intriga en Damasco y...

REPUBLICA (63813). — desde las 14 horas: M... te S-23 y El honorable...

RIALTO (41667). — Pandora las 14 horas: Pandora... siniestro.

ROXY (80809). — Rotativo... 11 horas: Pitos, flautas... Serial.

SAN MIGUEL (51265). — desde las 14 horas: ... Cagliostro, el desalmado... ta se fuera con otro...

SANTA LUCIA (36808). — vermouth y noche: La...

SANTIAGO (32881). — mouth y noche: María...

SELECTA. (92194). — El mago de Oz, Tres... vida, Ambición de... fuego.

VALENCIA (61597). — de las 14 horas: Fuego... Adelita se fuera con... en Berlín, Cruces que... bres.

VICTORIA (30811). — Viboras.

YORK (86687). — Tres novelas... 11 horas: Tres estrellas... zón, y agregados.

SANTOS DE HOY — FELIPE DE NERI

SANTOS DE MAÑANA — JUAN BEDA

BOLETIN DEL TIEMPO

MINISTERIO DE DEFENSA NACIONAL

(Redactado a las 20 horas del día 25 de mayo de 1952).—

Fuera de algunas precipitaciones locales, con vientos del noroeste en la región austral, en todo el país hubo buen tiempo, con nublados en las zonas norte y sur, y despejado en las provincias del centro.

APRECIACION GENERAL

Con excepción de un ligero aumento de la nubosidad, continuará bueno en gran parte Llanquihue al norte, y se mantendrá perturbado en la región austral.

MARICA A COQUIMBO.— Bueno. Nublados locales. Probables lloviznas costeras. Vientos del suroeste.

COQUIMBO A CONCEPCION A MAULE. — Bueno. Aumento de nubosidad. Vientos del suroeste.

CORDILLERA CENTRAL.—Bueno.

CORDILLERA A CHILOE.— Bueno, con nublados parciales en el norte de la región. Visibilidad, con precipitaciones en la parte sur. Vientos del oeste moderado.

CHILOE A EVANGELISTAS.— Lluvias locales. Vientos fuertes del noroeste.

ESTRECHO A PUNTA ARENAS.—Bueno, algo nuboso.

PUNTA ARENAS.—Bueno, algo nuboso.

INFORMACIONES DE SANTIAGO

TEMPERATURA DEL AIRE. (Día 25).— Máxima: 22,7 grados C. a las 15 horas.— Mínima: 5,5 grados C. a las 7 horas y 50 minutos.

HUMEDAD RELATIVA DEL AIRE. (Día 25).— Máxima: 97 por ciento a las 8 horas.— Mínima: 28 por ciento a las 15 horas y 30 minutos.

SOL. (Día 26).—Sale: a las 7 horas y 35 minutos.—Puesta: a las 18 horas y 44 minutos.—

LUNA (Día 26).—Sale: a las 10 horas y 19 minutos.—Puesta: a las 23 horas y 03 minutos.—

FASE.—Cuarto Creciente el día 31.

OFICINA METEOROLOGICA DE CHILE — Sección Previsión del Tiempo — (FONO 90753).

TURNO DE BOTICAS

— (SEMANA DEL 24 AL 31 DE MAYO DE 1952) —

FARMACIAS:	UBICACION:	FARMACIAS:	UBICACION:
Central	Vivaceta 2602.	Caupolicán	Bascuñán 1002.
Cruz	Independencia 1898.	Belén	Diez de Julio 1255.
	Teniente Bisson 599.	Sta. Lucía	Agustinas 615.
	Recoleta 271.	Atenas	Portugal 1055.
	Avda. Valdivieso 330.	Friedmann	Santa Rosa 1896.
	Avda. El Salto 3502.	Morax	Traslaviña 1810.
	D. S. María 1140/Rca	Lo Vial	Gran Avenida 4768.
	Carrascal 4598.	La Granja	Santa Rosa 6567.
	San Pablo 4101.	Espejo	Gran Avenida 9303.
	Av. B. O'Higgins 3702.	Prusia	J. M. Infante 1517.
	San Pablo 2699.	Carmen	P. de Valdivia 12.
	San Pablo 1701.	Las Condes	I. Goyenechea 26.
	Av. B. O'Higgins 2196.	Providencia	Roberto del Río 1654.
		Santa Julia	Irarrázaval 3800.

NOTA.—De acuerdo con el Art. 61 del Reglamento de Farmacias, el turno nocturno es sólo para el despacho de recetas y el expendio de medicamentos de urgencia, y será atendido después de las 21 horas por la farmacia correspondiente.

SERVICIOS DE URGENCIA

CARABINEROS.—PREFECTURA GENERAL: Teléfono 60151.
INVESTIGACIONES: Teléfonos 82211 y 82213.
RADIOPATRULLAS: Teléfonos 64258 y 62261.
CUERPO DE BOMBEROS.—SANTIAGO: Teléfono 61171.— CISTERNA: Teléfonos 104-159-263, La Cisterna.— ÑUÑOA: Teléfonos 42368 y 45328.— PROVIDENCIA: Teléfono 46207.— QUINTA NORMAL: Teléfonos 95077 y 95078.— SAN MIGUEL: Teléfonos 53020 y 53607.
ASISTENCIA PUBLICA.—POSTA CENTRAL: San Francisco 85, teléfono 60061.— POSTA N.o 2: Maule-Chiloé, teléfonos 60061 - 50062 y 53022.—POSTA N.o 3: Compañía-Chacabuco, teléfonos 91011 y 94328.—LA CISTERNA: Teléfono 6137, teléfono 146 - La Cisterna.— ÑUÑOA: Avda. Irarrázaval, teléfono 43380.—PROVIDENCIA: Avdas. Manuel Montt 303, teléfono 40411 y 45421.—SAN MIGUEL: Gran Avenida 3204, teléfono 51454.— HOSPITAL INFANTIL "Manuel Arriarán", Santa Elvira 637, teléfono 52681.

Agencia de "LA NACION" ROBERTO CARRASCO ORTEGA Arturo Prat 1561

FARMACIA DE TURNO PERMANENTE HASTA LA UNA DE LA MADRUGADA Andrade

APICERAS BOLILLA Abbot M.R. ESCRIBEN MAS Y MEJOR

COMPRO JOYAS Oro y Plata Pólizas empeño MONEDAS DE COLECCION Supero cualquiera oferta JOYERIA "La Holandesa" Ramón Nieto 911 Casi esq. Estado TELEFONO 86747

S. SACK. FIERRO NACIONAL REDONDO CUADRADO PLANO SAN PABLO 1179 MORANDE 817 V. MACKENNA 1648

MODAS "SAMY" CREDITOS Con sólo $ 200 entrega: Abrigos, Chaquetones, Vestidos elegantes, Trajes sastre gabardina importada, Pilotos, Y, ahora, su nueva Sección Novias! AV. MATTA 1151

RELOJERIA "BELGICA" RELOJES SUIZOS Entregamos inmediatamente con sólo $ 300.- DE PIE Saldo en pequeñas cuotas mensuales BANDERA 84 3er Piso OF 303-Casi Esq MONEDA SABADO ABIERTO TODO EL DIA

CORTINAS ...cemos y confeccionamos variedades en velos y ...minas — Rieles Kirsh — Varillas de visillos MUEBLES DE PINO ...CILIDADES DE PAGO — AVDA. MATTA 336

MILLARAY PIELES FINAS ofrece su gran surtido en PIELES FINAS con los últimos modelos y a los mejores precios en plaza. FACILIDADES DE PAGO AHUMADA 312 - OF. 100 ENTREPISO - FONO 89411

TARZAN — (3318) — Victoria — Por Edgar Rice Burroughs

RAMONA

Por Lino Palacio

1.—ALHAJAS, JOYAS.

COMPRO oro, joyas, plata, monedas antiguas, superamos cualquiera oferta. Ahumada 68. 21 S

COMPRAMOS joyas, brillantes, boletos empeño, objetos arte. Pagamos los mejores precios. Ahumada 88 esquina Nueva York. 30 My.

¡NOVIOS. Argollas oro 14 y 18 quilates, macizas, grabadas, desde $ 800 par. San Diego 780 Relojería Sportman. 3-Jn.

¡¡¡COMPOSTURA toda clase, fantasías, en media hora!!! Hilamos collares. Confeccionamos modelos. Plateamos. Doramos. Enorme surtido en fantasías, anteojos, encendedores. Precios sin competencia. Portal Fernández Concha: Local dos, casi esquina Estado, lado Lotería. H|A.

¡¡¡FANTASIAS!!! Bolitas de oro precio por docena: tamaño chico $ 540; mediana, $ 600; grande, $ 660; más grande, $ 800; lágrimas 300; aros de racimo, $ 420; collares de perlas, una vuelta, $ 600; dos vueltas, $ 1.200; tres vueltas, $ 1.800; precios por docena. Otros miles de modelos. Despachamos contra reembolso. Casa Ignacio Rosas 1184, casi Morandé. Santiago, teléfono 69425. H|A

NOVIOS, lindas argollas, cincelados 18 kilates, $ 2.000 par. Compro oro plata joyas usadas. Alameda 846. 3-Jn.

¡NOVIOS! Para argollas Fábrica Sostin. Nueva York N.o 66 3-Jn.

JOYERIA, Relojería Francisco Pons. Moneda 1168. Teléfono 81827 H|A.

4.—ARTICULOS PARA CABALLEROS.

SUS CAMISAS gastadas las dejamos nuevas. Clínica de Camisas "Rex". San Antonio 470. H|A.

BOTERIA "San Agustín" Miraflores 421. Calzado hecho mano, para damas, caballeros. Especialidad: botas montar. Teléfono 35171. H|A.

7.—ARTICULOS PARA EL HOGAR.

BUENO, barato, mercería, Ahumada 42. H|A.

7.a.—ARTICULOS PARA EL CAMPO.

VENDO COCHE carretela, grande, firme, un caballo aperado. Salvador Sanfuentes 2972. 27-M.

8.—ARRIENDOS OFRECIDOS.

$ 1.000 ARRIENDO pieza independiente con baño exclusivo. Luis Barros Valdés 840. Teléfono 40562. 26 M.

ARRIENDO pieza a caballero o matrimonio solo, honorable. Tacna 3537, barrio Estación Central. 27-M.

SE ARRIENDA una pieza, Av. Manuel Montt 211. 26-M.

ARRIENDO buenas piezas con muebles o sin muebles sin pensión, pleno centro. Amunátegui 44. 26 M.

10.—AUTOMOVILES, NEUMATICOS,

APRENDA manejar y mecánica automóviles. Escuela de Choferes "Luis Miranda Torres". Santo Domingo 1851. Fono 80593. 11-Jn

EJERCITO DE CHILE

DIRECCION DE LOS SERVICIOS

DEPARTAMENTO DE OBRAS MILITARES

Se piden propuestas públicas por suministro e instalación de una cocina a vapor en el Rancho de Tropa de la Escuela de Infantería, en San Bernardo.

Bases y antecedentes, en el Ministerio de Defensa Nacional, 8.o piso, Secretaría.

Las propuestas se abrirán el día 4 de junio de 1952.

EL JEFE DEL DEPARTAMENTO

10.—AUTOMOVILES, NEUMATICOS,

CAMIONES y camionetas. Necesitamos para vender a nuestros clientes, solamente años 1946 al 1951, en perfectas condiciones. Automóviles de ocasión. B. O'Higgins 1340. H|A.

13.—COMPRAVENTA.

COMPRO dentaduras, dientes sueltos, usados, oro, joyas, plata, monedas antiguas. Ahumada 68. 21 S

COMPRO ropa, calzado usado, caballeros, voy domicilio, fono 54163. Franklin 736. 2-Jn.

14.—CONSEJOS UTILES.

DESDE $ 100, reparaciones de placas, terminaciones, $ 300, fono 90079. Molina 94. 28-M.

AHORRESE molestias pidiéndome arrendatarios. Chiloé 1209. 26-M.

16.—DOCUMENTOS EXTRAVIADOS.

EXTRAVIOSE póliza de "La Chilena Consolidada" N.o 180.041 sobre la vida de Manuel Jesús Hidalgo Arancibia. Queda nula. Extendiéndose duplicado. 26-M.

EL CHEQUE N.o 2101350 de la cuenta N.o 47278, de la Caja Nacional de Ahorros, Central; por valor $ 3.050, a nombre de Hernán Rojas queda nulo por haberse dado el aviso correspondiente. 26 M.

AVISO EXTRAVIO libreta cheque serie A. V., N.o 1105439, al 450, Caja Ahorros, cuenta 11.500 26 M.

18.—EDUCACION.

CLASES de piano, violín, guitarra, Matemáticas, Inglés, Francés; facilitamos todo el material de enseñanza. (Herramientas, automóviles, instrumentos). Profesorado especializado, facilidades de pago. Matrícula abierta, clases diferentes horas. 20-F.

ACREDITADO "Instituto Técnico" Arturo Prat 74. Ramos comerciales. Dactilografía en 15 días. Telegrafía. Modas. Sastrería. Peinados. Matrícula abierta. 7-Jn.

ESCUELA Chile de Telegrafía eléctrica. Primera Escuela Particular con 33 años de existencia, ofrece a señoritas y jóvenes, cursos teóricos y prácticos (diurnos y nocturnos) de Telegrafía y Radiotelegrafía. Solicite prospectos. Matrícula abierta. Bascuñán Guerrero 260. Fono 95404. 25-M.

APRENDA escritura máquina, quince días, un mes, dos meses; taquigrafía, aritmética comercial, contabilidad, redacción, ortografía. Diurnos, nocturnos; enseñanza garantida, perfecta. Instituto Contabilidad, fundado 1922. Santo Domingo 1030. 3-J.

MODAS, corte y confección. Cursos rápidos. Sistemas modernos. Profesora especialista. Alumnas confeccionan trajes primer mes. Lencería. Clases diurnas y nocturnas. Diplomas válidos. Academia Nacional de Corte y Confección. Rosas 1353. Teléfono 87174. 31-M.

"INSTITUTO Moderno", Mac Iver 540. Prepara rápidamente oficinistas, dactilógrafos, taquígrafos. Solicite prospectos. 6-Jn.

INGLES, Enseñanza rápida, fono 32467. 27-M.

ESCUELA peluquería profesional. Diplomas. Cursos rápidos, económicos. Catedral 1257. 31-M.

DACTILOGRAFIA moderna. Redacción, Taquigrafía. Insuperable enseñanza. Instituto "Alonso Figueroa". Catedral 1257. 2-Jn.

ACADEMIAS Profesionales Armandi". Diplómese: Modas, Corte y Confección, Pedicuro, Cortador sastre, Peluquería de señoras, Fotógrafo moderno, Propaganda radial, Peluquería de niños, clases Inglés, Francés, piano, violín, guitarra, banjo, profesarado muy especializado facilidades. H|A.

MATRICULA abierta, cursos rápidos: Modas, Corte, Confección, Camisería, Lencería, Moda infantil, Corte sastre. Enseñanza perfecta, garantía. Sistema moderno, facilísimo aprender atención esmerada por profesoras especializadas. Solicite prospectos Academia Fénix. Santo Domingo 1030. 7 Jn.

APRENDA taquigrafía, enseñanza rápida, perfecta, garantizada; contabilidad, aritmética, redacción, ortografía; escritura máquina, cursos diurnos, nocturnos. Instituto Contabilidad, fundado 1922. Santo Domingo 1030. 9-Jn.

MODAS, Lencería, Sastre. Excelentes cursos rápidos. "Instituto Moderno", Mac Iver 540. 31-M.

PEINADOS artísticos, permanentes. La mejor enseñanza. Diplomas. "Instituto Moderno". Mac Iver 540. 31-M.

DACTILOGRAFIA, Redaccion en tres semanas. Ambiente selecto. Instituto Moderno. Mac Iver 540. 28-M.

MODAS, camisería, sastre, lencería. Enseñanza completa "Instituto Alonso Figueroa". Catedral 1257. 26-M.

19.—ELECTRICIDAD.

ARREGLOS planchas. Reparaciones artefactos eléctricos. Casa Eléctrica "TORRES". San Pablo 1115. H|A.

20.—FOTOGRAFIAS.

SUS FOTOS EN COLORES; blanco y negro. Fotocopias de dibujos; catálogos y clisés mándelos hacer a Foto Estudio "Chaskel"; Huérfanos 757. Local 7. 31-My.

22.—IMPRENTAS, LIBRERIAS, ETC.

PLUMA fuente encendedores, lápices, arreglo. Galería Alessandri N.o 30. 3-Jn.

24.—MATERIALES DE CONSTRUCCION.

FIERRO redondo para construcciones Sack. 3-Jn.

SACK, Barraca fierro, San Pablo 1170, Morandé 617. 3-Jn.

MATERIALES construcción nuevos y usados, zinc, techo, canales; baldas; caballetes; pizarreño; fonolita, metal desplegado, fierro, cañerías; clavos; puertas; ventanas, tragaluces, galerías, tablas piso; cielo; listones pino oregón, maderas, infinidad materiales, San Diego 957. 27-M.

24.—MATERIALES DE CONSTRUCCION.

FIERRO galvanizado, liso, Sack. 3-Jn.

PINTURAS pasta Sack. 3-Jn.

DEMOLICION: Zinc, cañería, canales, puertas roble, pino, tabla piso, cielo, baldosas, tejas vende barato, San Diego 1278. 15-Jn.

CONSTRUCCIONES, reparaciones generales. Pida presupuestos, fono 53423. 29-M.

27.—MAQUINAS DE ESCRIBIR.

COMPOSTURA máquinas escribir sumadoras, calculadoras. Bandera 617. 85479. H|A.

28.—MUSICA.

¡PIANOS! Llegaron de Alemania e Inglaterra pianos. Precios desde 55.000 pesos, facilidades. Pablo Galiyas. Merced 617, fono 33491. H|A.

PIANOS de remate, verticales y 1/4 cola, de las mejores marcas alemanas, completamente revisados y garantidos. Líquido barato. Amplias facilidades, compra, permuta, venta. Casa de pianos, Hugo Nagel. Compañía 1368, fono 85415. 8-J.

30.—MUEBLES Y MENAJES.

MUEBLERIA "La Ideal", San Diego 873. Surtido completo. Amplios créditos. H|A.

POR VIAJE vendo baratísimo dormitorio chico, diván cama, lámpara, ropa, abrigos piel, zapatos 34; todo señoras, verlos de 10 a 15 horas (traspaso depto. con venta muebles). Esmeralda 704, 6.o piso, A. 26—M.

¡¡SOMMIERES!! "Colchonería Francesa, refacciona colchones domicilio. San Diego 9, fono 86259. 9-Jn.

¡¡¡OCASION!!! Vendo amobiados dormitorio, comedor, hall, muebles sueltos. Delicias 2456. 3-Jn.

33.—NEGOCIOS, VENDEN.

SE VENDE patente de cervecería y pastelería, por cambio de giro de negocio, en Avda. Independencia N.o 1938. 26-M.

SE VENDE tintorería a mejor oferta: buen barrio, modernas instalaciones. Arriendo bajo. Facilidades. Teléfono 37422. 27-M.

34.—NOTIFICACIONES Y CITACIONES.

ELECCION parcial.— El Sindicato Profesional de Empleados de Immar S. A., cita a todos sus socios a una asamblea general extraordinaria para el martes 27 del presente, a las 17 horas, en su local de Avenida Independencia 1499, para efectuar la elección parcial de un director. — El secretario. 26-M.

ELECCION de directorio. Ante el Inspector del Trabajo señor Oscar Venegas Garrido se efectuó la elección de directorio del Sindicato Profesional de Empleados del F. C. Llano de Maipo, quedando constituído de la siguiente manera: presidente, señor Ramón Morales Norea; secretario, señor Luis Poblete Vidal; tesorero, señor Mario Ferrada Martínez; director, señor Raúl Lavín Zamudio; director, señor Julio Bustos Lara. Estas publicaciones se hacen en conformidad a lo dispuesto en el artículo 378, del Código del Trabajo.— El secretario. 27-M.

SINDICATO Profesional de Choferes Mapocho Tobalaba.— Cita a reunión para el día miércoles 28, a las 22,30 horas (Tabla: renovación del directorio. Santo Domingo 1431. — Por el directorio, M. Lizama. 26-M.

37.—OCUPACIONES OFRECIDAS.

SE OFRECE chofer mecánico, ajustador en todas marcas americanas, con herramienta, soldador al arco y el oxígeno. Parroquia 1369. La Granja, Casilla 81 D. 26 M

CORTADORES de cuero y forros fábrica calzado necesita. Av. Ovalle 0280, paradero 17, Gran Avenida. 26-M.

DOBLADORAS, cortes, fábrica calzado, necesita, Av. Ovalle 0280, paradero 17, Gran Avenida. 26-M.

PLANTILLEROS, calzado señora, necesitamos. Lira 2151. 27-M.

SE NECESITA buen maestro armador. Maule 767. 27-M

39.—PERSONAS BUSCADAS.

SE NECESITA con urgencia por asuntos familiares al señor Manuel Leiva Núñez. Dirigirse a Esperanza 1205. 26 M.

43.—PROPIEDADES, VENDEN.

SE VENDE una casa en Constitución, Egaña 537. Tratar con su dueño. 26-M.

OPTICA AHUMADA ATENDIDA POR A. ROTTER 40 AÑOS AL SERVICIO DEL PUBLICO ROTTER Y KRAUSS LTDA. AHUMADA 324

DUVETINA PARA ABRIGO Y 3/4 1.45 ANCHO — $ 240.— CHALECOS SEÑORA $ 125.— Gran surtido en lana MAGNOLIA y JAZMIN para fabricantes de tejidos UNIVERSAL TEXTIL LTDA. AV. IRARRAZAVAL 440 SANTIAGO - FONO 41663

MUNICIPALIDAD DE SAN MIGUEL

Pídense propuestas públicas para la ejecución de los trabajos de pavimentación del patio del Horno Crematorio Municipal. Las propuestas se abrirán el 9 de junio a las 11 horas en la Alcaldía Municipal, Gran Avenida N.o 3418. Bases y especificaciones, en la Secretaría Municipal.

EL ALCALDE

GRANDES CREDITOS PEQUEÑAS CUOTAS RELOJES SUIZOS CON PIE RADIOS de MARCAS MUNDIALES SIN PIE DISTRIBUIDORA DE RELOJES LTDA. PASAJE A. EDWARDS 29 - OF. 124 ENTRANDO POR AHUMADA 312

GUIA PROFESIONAL

ABOGADOS

FELICITAS KLIMPEL ALVARADO
Abogado.
Ahumada 312, Of. 801. Horas: 9 a 10 horas; 17 a 19 horas. S|C

LETRAS - CHEQUES
Cobramos, Asuntos comerciales
ESTUDIO ABOGADO FRANKLIN SOLAR
Ahumada 312, oficina 419, teléfono 84932. H|A.

ROBERTO SANHUEZA GANGAS
Nulidades de matrimonio, divorcios, particiones, Huérfanos 1164, 3.er piso. Depto. 50. 31-V

AIDA SEPULVEDA
Abogado.
Asuntos y juicios civiles, comerciales, criminales, del trabajo, de menores. Cobranza cheques, letras. Atención provincias. Compañía 1291, oficina 408, teléfono 63137. 31-V-P.

ELIAS NEGHME RODRIGUEZ
Abogado.
Estado 33, Oficina 45. Teléfono 88387. 4-VI

ALFREDO ILABACA LEON
Abogado.
Capuchinos 725, fono 67454. 21-XII

LAURA MULLER
Rectificaciones, partidas, Divorcios.
Atención preferente provincias. Teatinos 248, oficina 32. 14-VI

MEDICOS

DR. DESIDERIO GROSS
Atiende exclusivamente enfermos del corazón. Providencia 309. Fono 491402. Consultas de 2 a 6 P. M. 28-VI

Dr. N. SAINZ RECIO
Medicina general. Rayos X. Nebulizaciones. San Antonio 427, 7.o piso. Of. 715. Fono 53800. Hora solicitada. 10-VI

DRA. LUISA PACHECO PIZARRO
Médico-Cirujano.
Señoras y niños. Consultas de 4 a 6 1/2. Nataniel 475. Fono 86762. S|C.

CONSULTORIO MEDICO
Hernias, Várices, Hemorroides, Diabetes, Reumatismo, Impotencia, Cáncer; Alcoholismo. 84952. 15-VI

Dr. HERNAN DEL PINO
Enfermedades de niños.
Rayos X, Agustinas 1269, 4.o piso, Fono 82222; de 11 a 1 de la tarde. Domicilio: Fono 41133. S|T.

DR. RAUL GALLEGUILLOS ROJAS
Rayos X.
Aparato Digestivo, Hígado, Corazón, Pulmón. Consultas: 5-6. Nataniel 457, Teléfono 80691. 31-V

DR. IGNACIO GONZALEZ DIAZ
Enfermedades de la piel.
(Adultos y niños).
Corregidor Zañartu 716, Of. 21 (por Esmeralda, entre San Antonio y Mac Iver). Consulta: 14 a 15,30 horas, teléfono 37725 y 84100. 31-V

DR. MARIN VIVADO
Ano, recto, hemorroides, várices. Agustinas 2341. Fono 93107, 6 adelante. 6-VI

DR. CLAUDIO COSTA
Regresó.
Cardiología, Electrocardiograma Rayos X. Horario: 3 a 5. Monjitas 350, 2.o piso, departamento 1 Fono 31813 S|C.

CLINICA BERMAN
Médicos, dentistas, practicantes. Medicina, cirugía, ginecología pediatría, piel, venéreas, ojos, oídos, nariz, garganta. Rayos X, ultratermia, ultravioleta, Solux nebulizaciones. Victoria 1094 esquina San Diego, teléfono 53000 30-V

DR. EGIDIO GUTIERREZ
Riñón, Vejiga, Próstata, Venéreas. Presidente Ríos 33. Oficina 22, 4 1/2 a 6 1/2. 37981. 4-VI

DR. ERNANI PARODI
Piel-Venéreas.
Serrano 333 — Teléfono 89893. 3-VI

DR. GORGEWSKY
Broncopulmonares, Estomago, Hígado, Diabetes, Rayos X; de 2 a 5. Almirante Barroso 57. 2-1-53

DR. WORIZMAN
Medicina interna. Reumatotogía. Rayos X. Agustinas 1269. 4.o piso, Fono 82222. Horario: 15.30-17.30 S|C

THOMPSON SCHWARZENBERG
Metabolismo. Impotencia sexual. Señoras. Glándulas, obesidad, bocio, delgadez, diabetes. Merced 486-A, fono 33788. 23-VI

DR. HUMBERTO BERG FONTECILLA
Enfermedades de señoras. (Hemorragias, Tumores, Esterilidad, etc). Partos.
Huérfanos 1117, Of. 722. Tel. 491179. (Pedir hora). S|C.

PROF. GASTON RAMIREZ
Piel-Venéreas.
Carmen 703. 34848. 3-VI

DR MANUEL MUÑOZ VALENZUELA
Enfermedades de niños. Huelén N.o 290. Providencia S|C

ABDELKARIM DAVIS
Señoras.
Ginecología Sexología, Psiconeurosis. Consultas 3-7. Huérfanos 2084. 6-VI

GONDOS
Huesos, articulaciones, fracturas, reuma. Defectos caderas, pies. Phillips 16, 32351. H|A.

M. WAISSBLUTH
Corazón, Pulmón, Estómago, Hígado, Rayos X. Serrano 140. Fono 64177. 10-VI

MEDICOS OCULISTAS

AMENABAR OSSA
Enfermedades ojos. 9.30-6.
AMENABAR PRIETO
3-7. Moneda 973. Oficina 531. 82792. 27-V

DRA. TOBAR BUSTAMANTE
Agustinas 925, oficina 541, teléfono 34584. Consultas 2 1/2-4. 10-VI

OPTICOS

OPTICA M. MELLER
Huérfanos 636.
Despachos recetas médicos-oculistas. Repuestos. H|A.

PEDICURO

MARTA ULLOA
Pedicure, especialista, verrugas, uñas encarnadas. Estado 225. 1.o-VI

MECANICOS DENTALES

DENTADURAS ROTAS
Repara en una hora, dientes quebrados reemplaza en 30 minutos.
Laboratorio Dental
"RAPIDO"
PASAJE MATTE N.o 81
Segundo piso — Oficina 222
pedidos de provincias se despachan en el mismo día
H. A.

DENTISTAS

Dr. ALFREDO MUÑOZ LOBOS
Cirujano-Dentista.
Prótesis. Cirugía. Compañía 1852, fono 85779. 16-VI

ANA ANSELMO G.
Cirujano-Dentista.
Rosa Eguiguren 913, 4.o piso. Oficina 46, San Antonio 28 fono 81691. 3-VI

DR. JOAQUIN PRIETO SEVERIN
Cirujano Dentista
Cirugía. Prótesis, Rayos X. Serrano 419, teléfono 62992. De 10-12, de 3-7. Sábado de 2-5. H|A.

CLINICA DENTAL
Dentaduras artificiales inmediatas. Coronas fundas Lunes, martes, jueves: 10-12, 3-8. San Antonio 427, 7.o piso, oficina 711. H|A.

CLINICA DENTAL DRA. GUILLERMINA MONTENEGRO
Dentista.
Extracciones niños, anestesia general. San Antonio 510, Dpto. 404, fono 33402. 31-V

CLINICA DENTAL
San Pablo 3255, casi esquina de Matucana. Atención diaria de 10-12 y de 3-9. 31-V

CLINICA DENTAL DR. TEODORO RIMSKY G.
Cirujano dentista. Maruri 329. Fono 68530. 31-V

CLINICA DENTAL ALAMEDA
Portal Edwards 2716, Depto. 24 (entre Unión Americana y Bascuñán). Atención diaria de 9 a 12 y de 3 a 9 8-VI

DENTISTA A. RODRIGUEZ
Prótesis inmediatas, coronas fundas de porcelana, rapidez en la ejecución. Fono 67378 Pasaje Agustín Edwards 29 entre piso 111, entrada por Ahumada 312. H|A

PRACTICANTES

REYES
Tratamientos
A. Prat 763. Teléfono 66532. 7-VI

LUIS ALDUNATE
Practicante masajista.
Previa indicación médica, curaciones vías urinarias e inyecciones. Atención domiciliaria. Enfermeras para atención señoras. Teatinos 248. Deptos. 100-101. Fono 60628 (lado Hotel Carrera). S|C.

KINESIOLOGOS

IRMA TESTA R.
Gimnasia médica, masaje, reeducación. Guayaquil 45, 2.o piso, fono 35979. 31-V

VETERINARIOS

Dr. RUBEN WASSERMAN
Atención: 1.30 a 4. Manuel Montt 1992. Martes, jueves, sábado, fono 89118. 31-V

MATRONAS

CARMELA TORO
Matucana 640, fono 92206. 21-VI

SEÑORA REYES
Casos urgentes. Partos. Consultas gratuitas; trasladóse Chacabuco 445, entre Catedral-Compañía. Teléfono 86407. 27-V

AZUCENA NAVEAS
Diagnóstico, embarazos. Casos urgentes. Arauco 1070-B (altura San Diego 2000). 4-VI

FILOMENA YEVENES
Atención permanente. Precios módicos. San Ignacio 380 3-VI

MATERNIDAD ZAVALA
A. Prat 1722. Fono 51056.
Ex jefe Ginecología.
Hospital Barros Luco; Diagnóstico precoz del embarazo. Pensionado desde $ 2 000 13-XII

SEÑORA MORAL
Regresó de Estados Unidos. Embarazos. Casos urgentes. Ultimos adelantos. Avenida Santa María 435. Depto 311. Teléfono 38738. 4-VI

BLANCA DELGADO
Especialidad primerizas. Precios módicos. Consultas gratis San Diego 267 3-VI

TERESA SANTANDER
Salvador Sanfuentes 2141, fono 65858. 17-VI

SEÑORA PHERINY
Atiendo enfermos provincia. Lord Cochrane 95. 26-V

MATERNIDAD "LUISA KAPLAN"
Partos sin dolor.
Consultas de 3 a 5.
Arturo Prat 139.
Teléfono 83123. 31-V

GERALDINA CARRASCO
Embarazos, casos urgentes. Arturo Prat 1633. 1.o-VI

MASAJISTAS

LUIS MUGA
Masajista titulado
Bandera 883, Depto. 902, fono 81263. 31-V

ULTIMA PAGINA DE ESTA EDICION
Edición de 24 páginas. — Precio: $ 4.—

LA NACION

LUNES 26 DE MAYO DE 1952
SANTIAGO DE CHILE

44.—PROPUESTAS PUBLICAS Y PARTICULARES.

DIRECCION GENERAL de Obras Públicas. Departamento de Hidráulica. — Se piden propuestas públicas para la construcción del alcantarillado de la Población Centenario de Los Andes con un presupuesto ascendente a $ 2.729.886 las que se abrirán el 10 de junio, a las 16 horas. El plazo para la presentación de los documentos indicados en las bases de licitación vence el 3 de junio, a las 18 horas. — Santiago, 23 de mayo de 1952. 28-M.

47.—RESIDENCIALES, PENSIONES.

PIEZAS, pensión mesa, recibo pasajeros Huérfanos 1393. 5-Jl.

"RESIDENCIAL Pienza" Tarifas invierno. Avenida Argentina 264, teléfono 6879. Valparaíso. 31-M.

49.—SASTRERIAS.

GUENDELMAN, sastre, hechuras finas. Créditos. San Diego 852. Edificio Teatro Caupolicán 3-Jn.

SASTRERIA Salazar, caballeros niños, extenso surtido; corte elegante. Precios incompetibles. Alameda Bernardo O'Higgins 2783, esquina Libertad. 3-Jn.

RODRIGUEZ "su sastre". Hechuras finas. Materiales solamente primera. Trajes sastre. Géneros nacionales, importados. Seriedad. Puntualidad. Facilidades. Catedral 2610. Teléfono 95782. H|A.

CASIMIRES importados llegaron a precios rebajados. Casa Salazar, Alameda Bernardo O'Higgins 2783, esquina Libertad. 3-Jn.

CASIMIRES nacionales, desde 295 pesos metro; importados, desde 510 pesos. Depósito directo de fábricas. Casa Salazar, Alameda Bernardo O'Higgins 2783, esquina Libertad. 3-Jn.

53.—JUDICIALES.

REMATE ORDENADO POR EL SEgundo Juzgado Menor Cuantía, juicio Gorodinsky con Retamal rematará miércoles 27 del presente, a las 15.30 horas, en Catedral 1292: 3 sillas, un catre, un velador.— Guillermo Santa Cruz B., Martillero. 27 My.

REMATE ORDENADO POR EL CUARto Juzgado Menor Cuantía, juicio Gallardo con Abate, rematará miércoles 27 del presente, a las 15.30, en Catedral 1292, objetos: ropero, sofá, dos sillones, 2 sillas, mesa.—Guillermo Santa Cruz B., Martillero. 27 My.

ACERO
PLANOS PARA RESORTES
OCHAVADO REDONDO
Y CUADRADO PARA MINAS
OFRECE
S. SACK
SAN PABLO 1179
MORANDE 847
V. MACKENNA 1643

Casa CLARY
(Atendida por su propia dueña)
Modeladores - Fajas - Sostenes y Cinturett. Fajas abdominales para hombres, sobre medida. Pedidos contra reembolso
STO. DOMINGO 1034
OF. A-FONO: 68096

MOISES JARA
SASTRE
Especialista en cuerpos difíciles
HECHURAS FINAS
$ 1.400.—
Se recibe toda clase de arreglos, virados y transformaciones. También a traje sastre
MERCED 490
OFICINA 3
Visíteme sin compromiso alguno

CALZADOS
CREDITOS
DAMAS CABALLEROS
NIÑOS.- BOTAS
CAMISAS CARTERAS
RELOJES
SAN DIEGO 1889

Gran liquidación de
Modas y Pieles
Abrigo de piel Nutria, desde . . . $ 4.800.—
Abrigo de lana, desde . . . . . 1.140.—
Batas de jersey, de . . . . . 595.—
CREDITOS
Mencionando este aviso DESCUENTO ESPECIAL
"REVE"
MERCED 595

RADIOS
SIN PIE
METALUX
MONJITAS 843
ENTREPISO

53.—JUDICIALES.

EXPROPIACION. — SEGUNDO Juzgado Civil Mayor Cuantía San tiago, causa N.o 134149, Caja de la Habitación con Lucero Manuel. Conforme artículo 30, ley 5.604 avísase terceros, fin puedan hacer valer sus derechos sobre fondos consignados que Caja de la Habitación depositó $ 50.790, para responder expropiación inmueble Walker Martínez N.o 562, de don Manuel Lucero Romero.— El secretario. 27-M.

REMATE ORDENADO POR EL SEgundo Juzgado Menor Cuantía, juicio Portuguez con Silva, rematará miércoles 27 del presente, a las 15.30, en Catedral 1292: mesa, 4 sillas, catre, velador.— Guillermo Santa Cruz B., Martillero. 27 My.

REMATE ORDENADO POR EL SEgundo Juzgado Menor Cuantía, juicio Roffe con Mardones, rematará miércoles 27 del presente, a las 15.30, en Catedral 1292: ropero, velador.— Guillermo Santa Cruz B., Martillero. 27 My.

REMATE ORDENADO POR EL CUARto Juzgado Menor Cuantía, juicio Nusbaum con Hernández, rematará miércoles 27 del presente, a las 15.30, en Catedral 1292: 2 sillones.—Guillermo Santa Cruz B., Martillero. 27 My.

ANTE CUARTO JUZGADO CIVIL Mayor Cuantía, cítase a parientes de Moisés Ahumada Zúñiga a la audiencia del veintiocho del presente mes, a las 15 horas, a fin nombrarle curador general.— Puyó. 27 My.

CUARTO JUZGADO CIVIL AMPLIO posesión efectiva herencia de don Washington Espejo Ravest, a su hija doña Remy Eugenia Carolina Espejo Ruiz.— Puyó. 28 My.

CUARTO JUZGADO CIVIL CONCEdió posesión efectiva herencia intestada de doña María Tagle Ruiz de Vergara, a sus hijos legítimos: María, Diego, Josefina, Rafael, Carmen, Ignacio, Fernando, Alfonso, Teresa y Paulina Vergara Tagle Ruiz, sin perjuicio de derechos cónyuge sobreviviente, don Diego Vergara Astaburuaga. El 30 del presente, a las 16 horas, practicaré inventario solemne.—El Secretario. 28 My.

RESOLUCION PRIMER JUZGAdo Civil Mayor Cuantía, veintitrés actual, concedió posesión efectiva herencia testada quedada fallecimiento don Claudio Rosales Yañez, a doña Demofila Rosales Echeverría 27 M

CITASE A COMPARENDO PAra designar arbitro liquidador de la sociedad conyugal que existió entre don Jaime Rosen Brito y doña Amelia Rosa Vásquez Sandoval, a la audiencia del 4 de junio, a las 15.30 horas. Secretaria Quinto Juzgado Civil Mayor Cuantía, a herederos de don Jaime Rosen Brito, señores Hernán, Abraham, David, Jacobo, Esther, Carmela Rosen Brito y Hernán Presta. Así está ordenado en autos sobre designación de árbitro, caratulado "Vásquez, Ernesto", de este Tribunal.— El secretario. 28-M.

PRIMER JUZGADO CIVIL, REsolución diecinueve Mayo, ordenóse citar parientes adoptantes Raúl Nieto Acosta e Ida del Carmen Garrido Pavez y adoptado Jorge Enrique Acuña Rodríguez, audiencia del veinticinco presente, quince horas, fin deliberen dicha adopción.— Secretario. 27 M.

EXPROPIACION. — SEGUNDO Juzgado Civil Mayor Cuantía Santiago, causa N.o 134.149, Caja de la Habitación con Lucero Manuel. Conforme artículo 30, ley 5.604, avísase terceros, fin puedan hacer valer sus derechos sobre fondos consignados, que Caja de la Habitación depositó $ 50.790, para responder expropiación inmueble Walker Martínez N.o 562, de don Manuel Lucero Romero.— El secretario. 27-M.

QUIEBRA COM. AUGIER BENAvides — Cuarto Juzgado Civil. Por resolución de 19 de mayo de 1952, túvose por ampliada nómina de créditos reconocidos en esta quiebra con los siguientes créditos vallistas: Soc. Ferias Regionales de Curicó, por $ 220.990, José Larrachea Herrera, por 298.294,97 pesos, y Soc. Uriarte Garmendia y Cía. Ltda. por $ 21.277,50 — El secretario. 26-M.

SASTRERIA
JUAN JOSE JARA
Hechuras finas . . . $ 1.400
Virados perfectos . . . 680
Recibo composturas y transformaciones de ternos para caballeros, damas y trajes de huaso
21 DE MAYO 617
2.o piso — Local 7
(Edificio nuevo), y en
Calle PUENTE 638, Tel. 87558

Optica
ROTTER
Despacho de recetas
EXATITUD Y PRECISION
HUERFANOS 1029

FABRICA DE IMPERMEABLES
SUCESION DE
JOSE MEDVINSKY
Impermeables para señoras, caballeros y niños. Pilotos y trincheras de gabardina. Mantas impermeables y de castilla. Trajes para obreros y capas para colegiales.
Sábados abierto todo el día.
Avda. Almirante Latorre N.o 308
Casilla 4604
SANTIAGO

Modas LIBERTY
OFRECE
Abrigos - Trajes sastre - Vestidos - 3/4 - Tejidos de punto - Pilotos - Ropa interior, etc.
A SOLA FIRMA
10 MESES PLAZO
21 de MAYO 617 Local 9

DICK TRACY — Por Chester Gould

53.—JUDICIALES.

CON LOS DOCUMENTOS QUE acompaña solicita la merced de agua para regadío que indica. — Señor Intendente de la Provincia.— Gilberto Hidalgo Pérez, chileno, casado, agricultor, domiciliado en la Quinta "Santa Hilda", de la comuna de Angol, al señor Intendente respetuosamente digo: 1.— Soy propietario, como lo acredito con las inscripciones de dominio que acompaño, de dos hectáreas de terrenos en la comuna de Angol, departamento del mismo nombre, que constituyen la Quinta "Santa Hilda", para las cuales deseo obtener una merced de agua proveniente del río Picoiquen.2.—Las referidas aguas serán destinadas al regadío de la citada quinta y otros terrenos colindantes que arriendo y adquiriré más adelante. Todos estos suelos los dedico exclusivamente a un intenso cultivo hortícola, siendo los terrenos de trumaos profundos y muy secantes, circunstancias por las cuales necesito una dotación de agua no inferior a treinta litros por segundo. 3.— La conducción de las aguas la haré a través del cauce artificial conocido con la denominación de canal del fundo "El Rosario" en una extensión de más de siete kilómetros y para lo cual cuento con la anuencia de los codueños del referido canal que lo son don Germán Decher, doña María Guerra y viuda de Sabelle y don Julio Sepúlveda Onfray. El marco partidor quedará más o menos cien metros al Norte de la parte en que el referido canal atraviesa el camino público de Angol a Vegas Blancas. 4.— No se acompaña el estudio preliminar de las obras por ser conocido el referido canal y encontrarse la propiedad a regar a sólo ciento cincuenta metros de él. Como la cantidad de agua solicitada es pequeña, ella se conducirá por una acequia a tajo abierto que no necesita ni la más pequeña obra de arte. 5.— Se hace presente que los propietarios del canal aludido ya han solicitado ampliación de sus mercedes, ampliación que no será obstáculo para que se conceda también la merced que solicito, en atención a que dentro de poco se podrán aprovechar las aguas que actualmente utiliza la turbina de la Empresa de la Luz Eléctrica de Angol, cuya planta será retirada tan pronto como el sistema Abanico de la Endesa proporcione dicha energía a la zona. Por tanto, al señor Intendente ruego se sirva, previo los trámites que sean de rigor, concederme la merced de agua para regadío que solicito.— República de Chile.— Gobierno Interior.— Intendencia de Malleco.— Angol, 8 de mayo de 1952.— F-12.— L-18.— N.o 247. Por presentada la solicitud de merced de agua del señor Gilberto Hidalgo Pérez, remítase una copia a la respectiva Junta de Vigilancia y publíquese por tres veces consecutivas, dentro del plazo de 30 días en "El Regional", de Angol, y en "La Nación", de Santiago, en conformidad al artículo 261 del Código de Aguas, ley 9.909, de 28 de mayo de mil novecientos cincuenta y uno. — Anótese. — Gregorio Fuentes Orellana, Intendente de Malleco. — Humberto Rivera Vega, secretario abogado de la Intendencia. 26-M.

PRIMER JUZGADO CIVIL MAyor Cuantía concedió posesión efectiva herencia intestada de doña Emma Cortínez Jiménez, a hijos legítimos: Gonzalo, Elisa, María Fernando, Olga, Laura y Alfonso Pérez Canto.— Secretario. 26-M.

PRIMER JUZGADO CIVIL REsolución Mayo diecisiete, ordenóse citar parientes adoptantes: María Cristina Fritz y adoptado Miguel Angel González Vera, audiencia veintiocho presente quince horas, fin deliberen dicha adopción— Secretario. 27 M.

QUINTO JUZGADO CIVIL CONcedió posesión efectiva herencia intestada de Alberto Alamos Ramos a Ramón, Carmen, Mariana, Arturo y María Jimena Alamos Montes. Inventario solemne practicaré 27 actual, 15 horas. — El secretario. 26-M.

QUIEBRA MANUEL VILLAR — Por resolución de 30 de abril de 1952, del Quinto Juzgado Civil de Mayor Cuantía de Santiago, fué declarado en quiebra el señor Manuel Villar, domiciliado en calle Domingo Santa María N.o 1533, Población Matucana, Renca. Las personas que tengan bienes o papeles pertenecientes al fallido deben entregarlos dentro del tercero día, al Síndico de Santiago, bajo pena de ser tenidos por encubridores o cómplices de la quiebra. Adviértese al público que no debe hacer pagos ni entregas de mercaderías al fallido, so pena de nulidad de los mismos. Los acreedores residentes en Chile deben verificar sus créditos y preferencias dentro de treinta días bajo apercibimiento legal. Las notificaciones por avisos se harán en "La Nación".— El secretario. 28-M.

PRIMER JUZGADO CIVIL, REsolución veinte mayo presente año, concedió posesión efectiva herencia testada Rodolfo Arancibia Morales a Amanda Hermina, Amelia Gregoria, Carlota Amelia, Carlos Viterbo, Lupercio Abel, María Raquel y Rodolfo Oscar Arancibia Blanco, sin perjuicio derechos cónyuge sobreviviente, María Inés Ortiz Bustamante.— El secretario. 26-M

PRIMER JUZGADO CIVIL, REsolución diecinueve mayo presente año, concedió posesión efectiva herencia intestada Roberto Suárez Calderón a Roberto Mario y Teresa del Carmen Suárez Ortiz, sin perjuicio derechos cónyuge sobreviviente, María Inés Ortiz Bustamante.— El secretario. 26-M

TERCER JUZGADO CIVIL. — Audiencia 27 presente quince horas, practicaré ampliación inventario solemne, bienes, doña Julia Moreno Villar, en posesión efectiva concedida por auto 28 abril de 1950.— 26-M.

PRIMER JUZGADO CIVIL, REsolución diecinueve Mayo presente año, concedió posesión efectiva herencias intestadas Domingo Orrego Molina y Filomena Villalobos a Juan Cantalicio, Lizardo, Rafael, Emilio y Emia Orrego Villalobos, en su calidad de hijos legítimos.— El secretario. 27 M

53.—JUDICIALES.

QUIEBRA EDUARDO REYES TUREO —Cuarto Juzgado Civil.— Por resolución de 19 de mayo de 1952, túvose por cerrado el procedimiento ordinario de verificación en esta quiebra. Dentro del plazo, verificáronse los siguientes créditos vallistas: Marcos Fleischer, letras y gastos, 34.055 pesos; Jorge Giacamán Caballero, letras y gastos, $ 36.385; Juan Nepomuceno Alvarez Paz, pagaré e intereses, $ 108.666; Banco Español-Chile S. A. C., letra, $ 20.000; Franklin S. A. C., Saavedra Benard, letras, $ 161.480; $ 32.794,39; Raúl Cordero Hurtado, letras, gastos e intereses, $ 163.220; Franklin Solar Vera, letras y gastos, $ 246.235.— El Secretario. 28 My.

TERCER JUZGADO CIVIL, REsolución 26 marzo presente año rectificó auto 3 abril 1951, expediente posesión efectiva Pomes Castells, Fermín, en sentido de que nombre heredero es Juan Fermín Alfredo Pomes, y no Juan Fernando Alfredo.— 26-M.

QUIEBRA ANTONIO KAID PINO — Por resolución de 12 de mayo de 1952, del Quinto Juzgado Civil de Mayor Cuantía de Santiago, fué declarado en quiebra el señor Antonio Kaid Pino, comerciante, domiciliado en San Diego N.o 676 de esta ciudad. Las personas que tengan bienes o papeles pertenecientes al fallido deben entregarlos dentro de tercero día al Síndico de Santiago, bajo pena de ser tenidos por encubridores o cómplices de la quiebra. Adviértese al público que no debe hacer pagos ni entregas de mercaderías al fallido, so pena de nulidad de los mismos. Los acreedores residentes en Chile deben verificar sus créditos y preferencias dentro de treinta días, bajo apercibimiento legal. Las notificaciones por avisos se harán en "La Nación".— El secretario. 28-M.

SEGUNDO JUZGADO CIVIL SANtiago. — En expediente 135342 "Delgado, Uberlinda-Beyrouty, Alfred", nulidad matrimonio, ordenóse notificar avisos extractados, siguiente auto prueba: Vistos: recíbese causa prueba, fijándose como hecho substancial controvertido sobre cuál deberá recaer, siguiente: Lugar en que contrayentes, tenían su domicilio o residencia, durante tres últimos meses anteriores manifestación.— Wenceslao Olate.— Carlos Peragallo. Asimismo ordenóse que demandado fijara domicilio radio urbano Tribunal en plazo 10 días, bajo apercibimiento hacerse todas notificaciones por estado diario.— Lo que notifico a Alfred Beyrouty Azar.— Carlos Peragallo, secretario. 26-M.

RELOJES SUIZOS
CON SOLO
$ 300.-
SALDO
FACILIDADES
COMPOSTURAS
GARANTIZADAS
ESTADO 91-5° PISO OF. 501
AL LADO DE LA BOTICA PETRIZZIO-FONO 69497

53.—JUDICIALES.

ACTA SESION CONSTITUTIVA Y Estatutos de "Sociedad Cooperativa de Ahorros San Luis de Macul Ltda." (En Formación).— Extracto. — En Santiago, a marzo 2 de 1952, en Macul N.o 3163, efectúose Asamblea Constitutiva, asistieron los siguientes socios fundadores: Sara Acosta Acosta, Rosa Abarca Manso, Sofía Báez Armijo, Lidia Burotto de H., Ana Benavides Machuca, Amelia Carvallo Ortiz, Inés Fariña de Ramírez, María Gamboni Arias, Glasfira Ibáñez Bustos, Julia Renard de L., Amelia Lillo Fuentes, María Lagos Rodríguez, Irma Leppe Moreno, Elena Martínez Alvarez, Josefina Lagos Rodríguez, Miriam Palacios de B., Eliana Pacheco Gamboni, Juana Pineda de V., Elena Rivera de A., María Sánchez Vergara, Carmen Vergara Muñoz, Elsa Bailes de Del Valle, dueñas de casa, una acción cada una. María Agurre Hinojosa, Teresa Castillo Tapia, Uberlinda Concha de V., Carmen Eguiluz C., Ana Rojas Rojas, Ester Tenorio Ortega, dueñas de casa, dos acciones cada una; María Farías de L., Celia López Calderón, Margarita Olivares de A., Elsa Rivera Vergara, Bernarda Sánchez de P., dueñas de casa, tres acciones cada una; Claudina Vergara, obrera, tres acciones; Pamela Pavéz de E., María Vergara de R., Olga del C. Vergara, Matilde Vergara Martínez, dueñas de casa, cuatro acciones cada una; Auristela Hernández Ríos, Filomena Guerrero Maldonado, Inés Acosta Acosta, María Sarmiento Ordenes, operarias, una acción cada una; Lucía Miqueles Astorga, Margarita Pavez Moraga, modistas, una acción cada una; Ana Díaz v. de C., costurera, tres acciones; Lidia Araneda Véliz, Blanca García Contreras, Leontina Leyton L., Delinda Rodríguez Gaete, Ida Santa María de Tondreau, oficinistas, una acción cada una; Ana Vergara Sánchez, oficinista, dos acciones; Delia Abarzúa D., oficinista, cinco acciones; Irene Gómez Prieto, profesora, cuatro acciones; Annie Stephens B., directora de Colegio, tres acciones; José Lagos Rodríguez; Fernando Lagos Rodríguez, Angel Lagos Rodríguez, Adela Villalobos Vergara, menores de edad, una acción cada uno; Juan C. Castro Riveros, menor de edad, tres acciones; Alfredo Almaroli Araneda, Fernando Benavente Cárcamo, Mercedes Benavente, Martín Barros Stephens, Santiago Carvallo Buscaglia, Luis Guerrero Maldonado, Lidia Moya Aguilar, Oscar Pacheco Gamboni, Ricardo Ramírez F., estudiantes, una acción cada uno; Ana González Rojas, estudiante, dos acciones; Mario Castro Riveros, estudiante, tres acciones; Ramón Soto Cárdenas, estudiante, cinco acciones; Francisco Bottai Mardones, Olga Castillo Astudillo, Alfonso Correa Prieto, Prudencio Catalán Calderón, Rubén Garcés Cerón, Jorge Burotto H., Luis Hewstone Ceres, José Jara Bustos, Osvaldo Leppe Silva, Leoncio Muñoz Muñoz, Rolando Pacheco Gamboni, Hernán Pacheco Gamboni, Horacio Urbina Blanco, empleados, una acción cada uno; Ruperto Bonhomme, Luis Hormazábal, Orozimbo Pizarro Collao, empleados, dos acciones cada uno; Luis Hinojosa Palacios, Artemio Contreras Contreras, Domingo Soto Cortez, Luis Tondreau Santa María, empleados, tres acciones cada uno; Jorge Azar Cortez, sastre, cinco acciones; Dante Bossi Sassi, empleado, cinco acciones; Antonio Villagra Ruiz, empleado, seis acciones; Efraín Contreras Contreras, Luis Aguilera González, Juan Cortés Guajardo, Luis Cortez Vera, Gmo. Cortez Garrido, Pedro Guerrero Maldonado, Luis López Calderón, Luis Mira Alarcón, Luis Osorio Osorio, Rodolfo Ortiz Gutiérrez, Luis Vásquez Fuentes, obreros, una acción cada uno; Víctor Canales Jiménez, Alfonso Alzaro Carrasco, Neftalí Vergara Sánchez, obreros, dos acciones cada uno; Carlos Orellana Sarmiento, obrero, tres acciones; Zoila Acuña Araya, enfermera, tres acciones; Exequiel Barros Díaz, profesor, tres acciones; Roberto Bravo Peña, comisionista, dos acciones; Apolinario Carrasco Cerda, jubilado, una acción; Agustín Hernández Pereira, Agustín Hernández Toro, comerciantes, una acción cada uno; Dolores Ahumada de A., comerciante, dos acciones; Calixto Lagos Rodríguez, Aurora Pavez Moraga, María Vidal V. de A., industriales, una acción cada uno; Ricardo Martínez K., presbítero, cinco acciones; Parroquia San Luis de Gonzaga,

53.—JUDICIALES.

tres acciones; Constanza Providell de Bossi, industrial, tres acciones. Para los efectos de esta publicación, constituyen todos domicilio en Macul N.o 3163. Aprobáronse en general y en particular los Estatutos que se inserta a continuación en extracto: "Constitúyese Sociedad Cooperativa de Ahorros San Luis de Macul Ltda.". Su domicilio será ciudad Santiago; su objeto: promover ahorro entre sus miembros, y crear para ellos fuente de crédito a legítimo interés, sólo para fines honestos y productivos; el interés no será superior al 1 por ciento mensual. Su duración será ilimitada. El capital será variable; se formará por continua emisión de acciones a socios y nuevos adherentes. El capital inicial suscrito es de 25.000 pesos, dividido en 125 acciones de $ 200 c/u. El capital pagado es 25.000 pesos. Los socios que no hayan pagado el total de acciones suscritas tendrán tres meses plazo para hacerlo, a contar desde fecha autorización de existencia legal de la Sociedad. Beneficios líquidos que obtenga Cooperativa distribuiranse así: 20 por ciento para Fondo de Reserva; una cuota para pagar intereses; 5 por ciento fines educativos y cooperativos, una cuota para reembolsar intereses cobrados por préstamos; el excedente, para constituir fondos especiales, aumentar Fondos de Reserva u otros fines que acuerde Junta General. Hiciéronse los siguientes nombramientos provisionales: Consejo de Administración: propietarios, Ricardo Martínez, Luis Tondreau Santa María, Fresia Jerez, Roberto Bravo y Domingo Soto; suplentes: Horacio Urbina, Francisco Bottai y Mario Mira; Junta de Vigilancia: propietarios, Alfonso Correa, Osvaldo Leppe y Jorge Azar; suplentes: Luis Hinojosa y Apolinario Carrasco, Comité de Créditos, propietarios, Dante Bossi, Ana Díaz y Alfonso Alfaro; suplentes: Guillermo Gonzáles y Annie Stephens de B. Gerente, Rupert o Bonhomme. 27 My.

EN CAUSA ROL N.o 18944, JUZGAdo San Carlos, sobre formación de Asociación de Canalistas, se ha ordenado notificar las siguientes solicitudes, que con su proveídos es así: En lo ppal.: se cite a las personas que indica, para formación de Asociación de Canalistas; primer otrosí, acompaña documentos y devolución; en el segundo, periódico; 3.o, fijación de domicilio, bajo apercibimiento; 4.o, autorización; 5.o, patrocinio y poder.— S. J. L.— Pedro Guzmán, agricultor, domicilio en Cocharcas, para los efectos de esta litis en Riquelme 422, a US. digo: Soy propietario de un terreno o fundo, denominado Santa Cecilia, antes Santa Mery, de este departamento, propiedad que adquirí por escritura pública en la Notaría de Santiago, de don Javier Echeverría Vial, con fecha 3 de marzo de 1948, e inscrita en el Registro de Propiedades de esta ciudad, a fs. 69, N.o 149, del mismo año. Dicho fundo tiene derechos de aguas debidamente inscritos, y que corresponden al 55 por ciento de 16 regadores de agua del Canal Santa Clara. Tienen también derechos de aguas que son suministrados por el mismo canal los fundos de las siguientes personas: 1) Rosa Nova vda. de Lantaño, agricultora, dom. en fundo San Fernando, comuna de San Nicolás; 2) Francisco Prunés, agricultor, fundo El Sauce, igual comuna; 3) Joaquín Salas, agricultor, fundo Magallanes. Con el fin de tener todos los derechos y privilegios que el Código de Aguas señala, como los que menciona, entre otros, el Art. 81 del citado Cód., vengo en solicitar de SS. se sirva ordenar que, previa las notificaciones conforme a derecho, se sirva citar a las mencionadas personas, comuneras en el canal, para un comparendo, a fin de formar la Asociación de Canalistas del Canal Santa Clara o San Fernando, es decir, el canal que nace en el marco N.o 1 al marco N.o 2 del plano, que para mejor comprensión acompaño, debiendo concurrir los comuneros interesados con sus respectivos títulos justificativos sobre la calidad de comunero y derechos de aguas que cada uno corresponda. Por tanto, en mérito de lo expuesto, y de lo que disponen los Arts. 81 a 145 del Cód. Aguas, vengo en solicitar SS. se sirva tener presentado este libelo y ordenar que los citados comuneros en Canal Santa Clara o San Fernando de este departamento de San Carlos, sean citados a comparendo, con objeto de proceder a la formación, conforme a derecho, de una Asociación de Canalistas del citado y tantas veces nombrado canal; reglamentando nuestras relaciones y derechos y privilegios, derechos y obligaciones, reglamentar o redactar los estatutos que corresponda a esta nueva persona jurídica a nuestra costa común. Primer otrosí, acompaño a este libelo los siguientes documentos, que solicito de SS. se sirva tener por acompañados, y ordenar su devolución correspondiente en su oportunidad, dejándose constancia en autos: a) copia de escritura de compraventa de mi fundo y su correspondiente inscripción; b) plano explicativo del canal Santa Clara o San Fernando. Segundo otrosí, con el fin de proceder a la publicación del aviso en Santiago, como forma de notificación, solicito de SS. se sirva fijar un periódico de esa ciudad. Tercer otrosí, para los efectos de futuras notificaciones que procedan, y en atención a que continuamente se ausentan de esta provincia los demás comuneros, y en atención, también, a que estos fundos se encuentran fuera de los límites urbanos del tribunal, solicito de SS. se sirva ordenar que todos los comuneros fijen domicilio conocido dentro del radio urbano de la ciudad, bajo apercibimiento de hacerles todas las notificaciones por el estado diario, incluso las de carácter personal o por cédula o por periódicos, que determina el Cód. Pr. Civil o Cód. de Aguas, si no lo hacen dentro de tercero día de publicado el último aviso o en el plazo que SS. fije. Cuarto otrosí: Sírvase SS. autorizar la tramitación de estas diligencias en papel simple, con estampillas correspondientes, por no haber papel útil. Quinto otrosí: me patrocina y confiero poder al abogado don Jorge Merino Castillo, inscrip. 145, patente 1 de Chillán, dom. en Riquelme N.o 422, otorgándole las facultades del Art. 7.o del Cód. Pr. Civil. El abogado firma aceptando.— Jorge Merino C.— Pedro Guzmán.— San Carlos, 20 de marzo de 1952.— A lo ppal., vengan las partes a comparendo a la audiencia del 30 de abril próximo, a las 15 horas; al primer otrosí, téngase presente y procédase a su devolución en su oportunidad; al segundo, señálase el diario "La Nación"; al tercero, como se pide, y al cuarto, téngase presente. —Papel de $ 4.— Rol N.o 18944.— Ignacio Apolonio, Juez Letrado. — Marcos Bustos, Secretario.— Esta resolución se encuentra complementada por resolución de fecha, que fijó nuevo día y hora para la audiencia solicitada, para el 30 de mayo del presente año, a las 15 horas. Conforme. —Secretario. ..26 My.

CASA RAMON EYZAGUIRRE
FUNDADA EN 1890
1444 AGUSTINAS 1444 · 86415 TELEFONO 86415
GRAN REMATE
— DEL —
DEPARTAMENTO BONETERIA DE SEÑORAS
CORSES Y ROPA BLANCA
— DE —
THE CHILIAN STORES GATH & CHAVES LTDA.
HUERFANOS ESQUINA ESTADO
MAÑANA MARTES Y EL MIERCOLES A LAS 10.30 Y 15.30 HORAS
— HAY —
BONETERIA DE SEÑORAS.—
Paletoes, chalecas y chombas de lana fina y de diversos modelos etc.
ROPA BLANCA.—
RICOS JUEGOS DE ROPA INTERIOR EN CREP SATIN Y MONGOL; camisetas y calzones de LANA INGLESA "WOLSEY".
Gran surtido de calzones, bombachos y cuadros de gamuza y jersey de algodón y de seda.
Pijamas afranelados; camisas de batista, gamuza y seda. LINDOS BATONES DE SEDA Y MOUFLON, etc.
CORSES. —
EXTENSO SURTIDO DE FAJAS NYLON IMPORTADAS DE EE. UU.; otras confeccionadas con materiales importados y de contil; sostén-senos de varios modelos, en raso y popelina, etc., etc.
PROXIMO REMATE
Viernes y sábado próximo. Trajes confeccionados para caballeros, camisas, corbatas, calzoncillos, camisetas, bufandas, etc.
MAYORES DETALLES Y A LA VISTA, EL JUEVES
SE EXIGIRA GRARANTIA — A LA VISTA HOY DE 15.30 A 19.30 HORAS
RAMON Y MARIO EYZAGUIRRE
MARTILLEROS DE HACIENDA

BAJARON LOS CASIMIRES
Compruébelo Ud. donde MARCELO URANGA, y encontrará el surtido más completo en peinados finos "OVEJA DE TOME"
COMPAÑIA 1291 - OF. 214
DEPOSITO DIRECTO DE TOME

Nuevo surtido DESDE
$ 500.-
ARRENDAMOS
CHAQUETS, FRACS, SMOKINGS,
BARROS JARPA
TRAJES NEGROS
CASA UTIL
SAN ISIDRO 618-FONO 74726

53.—JUDICIALES.

REMATE.— ANTE QUINTO Juzgado Civil, rematará el 2 de junio, a las 15 horas, en la denominada Pinto y de la Parcela Pinto y Santa Rosa de Chena, la subasta $ 610.000, efectivo, por ciento mil pesos, bancaria orden Juzgado, bases juicio Mebold con Secretario Mebold con

REMATE.— EL 10 DE JUNIO 1952, a las quince horas, en Quinto Juzgado Civil de Cuantía, se rematará una muna Las Condes, con frente Avda. Cristóbal Colón, en el plano respectivo con mero 6.013. El título está fs. 5.013 N.o Mínimum $ 3.864.000 le vista, $ 12.000. Demás cedentes en Secretaría autos "Brandt con Walter

PRIMER JUZGADO CIVIL solución diecinueve mayo te año, concedió posesión herencia intestada Toro a Francisco dez Mieres sin perjuicio cónyuge sobreviviente, res Riveros. Practicará Solemne 27 del presente en mi oficina Bandera secretario.

POR AUTO PRIMER J Civil Mayor Cuantía corriente, concedióse posesión efectiva herencia intestada Saldaño Escalante a sus hijos Saldaño, un pedazo chos cónyuge. Rosa Cifuentes fate.

QUIEBRA JORGE PARRA Quinto Juzgado Civil.— ción de 20 de mayo por agregado a estos rio confeccionado por Secretario.

QUIEBRA FULVIO ALBERnico. — Quinto Juzgado Civil, resolución de 20 de mayo túvose por agregado a este inventario confeccionado por co.—El Secretario.

BOMBAS.—

CUERPO DE BOMBEROS DE —"Estamos Ahora". — Compañías para el martes 19 horas, a sesión ordinaria elección de premios, con aniversario del Cuerpo. Punto unión: el Cuartel General. Uniforme de parada.— El General.

OCTAVA COMPAÑIA DE BOMBAS —"La Unión es Fuerza" — Compañía a ejercicio para el coles 28, o las 21.45 horas, reunión: el Cuartel General me de trabajo.— El Ayudante

NOVENA COMPAÑIA DE BOMBAS —"Deber y Abnegación" — Compañía a ejercicio para el martes a las 21 horas. Punto de trabajo. Punto de reunión: el tel.— El Ayudante

11.a COMPAGNIA POMPIERI pa Italia — Italica Gentile ne del Sig. Direttore esorta Compagnia a riunirsi stasera per Martedì 27 c.m., alle ore 19 precise. Ordine del Giorno: consegna autopompa "Fiat" ed studio nuovo Regolamento. gretario.

COSTURERA PANTALONES
triplique su producción
Motores
PARA MAQUINAS DE COSER
MOTOR
MOTOR INGLES garantizado un año adaptable cualquier máquina de coser, 3 velocidades
Envíos contra reembolso
GRANDES FACILIDADES
Sección Eléctrica
DISTRIBUIDORA DE RELOJES LTDA.
Pasaje Agustín Rivera N.o 29
Of. 124 (entrando por Ahumada 312)

CASA ALONSO
ARRIENDO DE SERVICIO PARA BANQUETES
21 DE MAYO 817
FONO 63049
MENAJES

RADIOS "ZENITH"
CREDITOS
AUTOPALACE
ALAMEDA 2
Distribuidor autorizado

MODAS
Marita
POR SOLO
$ 300.-
A sola firma
entrega inmediata
Abrigos, trajes sastre, en telas importada y nacional, paletoes 3/4, Batas de Jersey, seda y lana.
SIN RECARGO
CREDITOS
AGUSTINAS 817
SABADO ABIERTO EL DIA